Бүхы оронуудай пролетаринар, нэгэдэгты!

БУРЯАД УНЭН

СОВЕТСКЭ СОЮЗАЙ КОММУНИС ПАРТИИН БУРЯАДАЙ ОБКОМОЙ,
БУРЯАДАЙ АССР-эй ВЕРХОВНО СОВЕДЭЙ, МИНИСТРНҮҮДЭЙ СОВЕДЭЙ ОРГАН

үгтэмнай 1921 оной
ибриин 21-нээ гарана | № 121 (15744) | 1981 оной майн 27, среда | Сэн 2 мүнгэн.

КПСС-эй XXVI съездын шиндхэбэринүүдые дэелүүлхын төлөө

ЕХЭ ҺҮНЭЙ ТҮЛӨӨ ТЭМСЭЛ

ҮБЭЛ, ЗУНШЬЕ ИЛГААГҮЙ

...эрһэн үбэлжэлгын эхээр ...овско фермэдэ һаалишад, малшадай суглаануудта зарлажа, КПСС-эй XXVI ...ые ажалай бэлгээр уг... түхай хөөрэлдөөн .бо... юм.

...ээ суглаан дээрэ ферм... өөһэдынгөө арга бо... нуудые хаража үзөөд, ...адай бүхэсэюзна социа... мурысөөндэ оролсон. ...элүүлэгдэһэн уялгануу... абаа бэлэй. Жэшээнь ...эй байжа адеэлхэ үедэ ...а һара соо (октябрь— ...) үнеэн бүрһөө дунда ...эр 1400 килограмм һу... бүхыдээ 1939 центнер ...ажа гажа шиидээ һэн. ...ахан энэ коллектив ...ан социалис уялгаа бол... ...сынь урид дүүргэһэн ту... ...а элидхэбэ. Майн 10-...байдалаар Мостовско ...э үбэлжэлгын үедэ 2 ...а шахуу центнер һу... ...ид байна гэхэ гү, али ...ээд 1 болотор урид аба... ...ялгаһаа 400 центнераэр ...у үйлэдбэрилхэ арга... ...болонхой. Мүн энэ ус ...неэн бүрһөө 1440 ки... ...ым һүн һаагдаад байна. ...ермын түрүү һаалишад ...а Шитикова үбэлжэл... ...дэр үнеэн бүрһөө 1400 ...грамм һу һааха аад, тэ... ...а 1637 килограммда хур... ...ай соо уялгаһаа га...

Эдэ үдэрнүүдтэ «Прибайкальский» совхозой бүхы табан фермэдэ малшадай суглаануд боложо. Бэшүүрэй районой ажахынуудай жэшээгээр хүдэлхэ, зунай бэлшээриин үедэ ехэ һу һаахын түлөө мурысөө үргэнөөр дэлгэрүүлхэ гэжэ шиидэбэ.

Түсхайлбал, бүхы ажахыгаараа зунай дүрбэ һарада (июнь—октябрь) үнеэн бүрһөө дунда зэргээр 920 килограммһаа бага бэшэ һу һааха зорилго табигдаа. Тиихэдэ энэ ге соо бүхыдээ 8.500 центнер сагаан эдеэн үйлэдбэрилэгдэхэ байна.

Мүнөө совхозой фермэнүүд үхэр малаа июнин 1 болотор зунай бэлшээридэ гаргахаяа бэлдэжэ, зуһалангуудаа түхеэржэ байнхай. Һаалишад малшадай бүхэ гол түлэб Сэлэнгэ мурэнэй аралнуудаа дээрэ зуһаха юм. Тиимһээ тэндэ талха тарыа эбээхэ, бүрдүүг хэхэ түхеэрэлгөөнүүд тодогдоно, үнеэлые һааха онһон агрегадууд табигдана. Һаалишад, малшадай байха гэрнүүд зөһабарилагдана.

Тобшолон хэлэбэл, ажахын бүхы фермэнүүд зунай сагта үбэлэйхөө дутуугүй габшагайгаар, оролдосо ехэтэйгээр хүдэлжэ, һу һааха, түрэндэ худалдаха 1981 оной түсэб, уялгануудые болзорһоонь урид дүүргэхэ талаар бүхы хүсөөрөө тэмсэхэ зорилготой.

Ю. ГУТОРОВ,
«Прибайкалец» газетын хүдэлмэрилэгшэ.
Прибайкалиин район.

ҺҮҮЛЭЙ МЭДЭЭГЭЭР

1981 оной майн 18-най мэдээгээр республикын колхоз болон совхозуудта 328.615 гектарта тарилга хэглээ гэхэгү, али түсэб 44 процент дүүргэглээ. Энээниие нёдондоной хүтой сасуулжа үзэбэл, 38 процентээр үлүү болоно.

Тэрэ тоодо ороһото ургамалнууд 291 мянга гаран гектарта тариглага түсэб 59 процентдэ хүргэгдэһэн байна. Бүхыдөө 217 мянга гаран гектарта шэнниеэ тариглажа, түсэб 100,7 процент дүүргэгдэбэ. Шэнниеэ тариһа даабаһаа Баргажанай, Мухаю-Шэбэрэй, Хэжэнгын, Яруунын, Хоринн районууд дүүргээгүй байна.

Ешмээн 18 мянгаад гектарта тариглажа түсэб 44 процент болоо. Энэ тариглаяа Хлагтын, Захаамнай пайонууд дүүргэнхэй. Республика хотор хаяа тариһа тариглага 83 процент, обёос —16, бобово ургамалнууд — 38 процентдэ хүргэгдөө.

Хоа хаанагүй хэртабха тариглана. Энэ үелэ 2291 гектарта тэрэ һуулагдажа, түсэб 18 процент дүүргэгдээ. Энэ худэлмэри Зэдын, Кабанскын районуудта хурданаар ябуулагдана. Мүнөө тариглыиь гурбанай нэгэ хубн эндэ хэгдээд байна.

3710 гектарта олон жэлэй ногоонууд тариглажа, түсэбэй гурбанай нэгэ хубинь бэелүүлэгдээ. Бүхыдөө 14 мянга гаран гектарта силосэй ургамалнууд, 13 мянга гаран гектарта нэгэ жэлэй ногоонууд тариглаад байна.

Манай совхоз байгша ондо 150 гектарта хартаабха тариха юм. Иигэжэ бидэ жэл бүри район соогоо эгээл ехэ талмайда хартаабха һуулгадаг гээшэбди. Ажахын хартаабхашад урдаа табигдаһан зорилгоо һайн ойлгожо, тариглдаа ородосотойгоор бэлдэдэг юм. Тодорхойлбол, бүхы техникээ саг соонь бэлдээ, полинигоо гектар бүридэ 40 тонно хүрэтэр торфо-минеральна холисо гаргаа, газараа гүнзэгыгөөр хаханаад, нэгэ доро борнойлһоп байна. Тиигээд майн 12-һоо үрэһээ тариха эхилээбди. Эндэ СН-4Б тухэлэй 2 агрегат табигданхай. Тэдэнииго совхозой дүршэлтэй механизаторнууд В. А. Вахрушев А. Г. Мальцев хоёр худэлгэнэ. Эдэнэр түрүшын үдэрһөө эхилжэ. халаанайнгаа д а а б ариие үлүүлэн дүүргэнэ. үдэртөө 3 гектар тариха һаа, 4 гектарта хүргэнэ.

Мүн манай ажахыда шефскэ туһаламжа хүргэдэг эмхи зургаануудай худэлмэ... ришэд хартаабхын үрэһэ илгалсаха байнхай. Илангаяа эндэ райпогой ажалшад шалгарна. Иигэжэ эдэнэрэй туһаламжаар тариглаяа агротехническэ болзорто, һайн шанартайгаар үнгэргэжэ байнабди.

Н. ШЕЛКОВНИКОВ,
Баргажанай совхозой директор.

ШАНАРТАЙГААР, САГ БОЛЗОР СООНЬ

УДЭР БҮХЭН—УРГАСАДА

Хабарай тариглга таарамжатай агротехническэ болзорто үнгэрэхын тула Бодонгуудай совхозой механизаторнууд ехэ ородолгоо гаргаа юм. Тиигэжэ тэдэнэр һанаһандаа хүрэжэ, богони болзорто бүхыдөө 3577 гектарта тариглга хэжэ дүүргэбэ. Энэ талмайн 1487 гектарыень ороһото ургамалнууд эзэллэнэ. Совхоз соогоо эгээн түрүлэн тариглгаяа П. П. Бадмажаповай эрхилдэг нэгэдэхи отделенийн механизаторнууд дүүргээ юм.

Совгоодо бүкүүгэ ургүүлха хоёр звено байгуулагдаад, мүн бэшээр ажаллажа байна. Нэгыень үнинэй механизатор А. Т. Базаров, нүгөөдыень коммунист Б. Ц. Цыденов хүтэлбэрилнэ. Эдэмнай өөһэдөө бүхы талмайгаа газар элдүүрилһэн, үһалһан юм. Тиихэдэ сабшалан, тарыалан үндалүүлха талаар ехэ худэлмэри ябуулагдажа байна.

Ехэнхи сабшалан нэгэ дахин үһалагдаа. Мүнөө үедэ үшөө 82 гектарай сабшалан хоёрдохёо үндүүлагдаа Луговодүүд Ц. Д .Дондубон, Д. Ц. Санжицыренов, Ц. Ц. Цыдыпов болон бусад даалгагдһан участогууд дээрээ горитой худэлмэри ябүүлжа байна. Эдэнэр сабшалангай гектар бүрһөө дунда зэргээр 25 центнер үбһэ әбаха зорилго үрдаа табинхай юм

Эдэ үдэрнүүдтэ үбһэ хүряалгада бэлэлхэл түлэг ябүүлбэлдажа байна. Үбһэ хүряалгын техникэ зөһабарилагдажа дүүрэнтээ. Үбһэ хүряалгын 14 звено байгуулагдахаар харааглагдана. Тэдэнэй дунда сониалис мурысөөн дэлгэрүүлхэ гүрим баталагдаа. Үбһэшэдые соёлой, медицинын, худэлдаа наймаанай талаар хангахэ үүжэлнүүд харааглагдажа байна.

В. БОРИСОВ.
Бэшүүр.

ЗВЁЗДНЫЙ ХОТО ХАЛУУНААР УГТАБА

Совет-румын замбуулинай экспедициин гэшүүд Л. Попов болон Д. Прунариу гэгшэдэй майн 25-да Байконур космодромһоо бусажа ерэхэдэнь, Звёздный хото халуунаар угтаба.

Социалис оронуудай хамтын жолоодогдодог ниидэлгэнүүдэй программые бэелүүлжэ эхилһэнһээ хойшо үнгэрһэн гурбан жэлэй турша соо баяр баясхаланта үдэрнүүдтэ манай одото академиие шэмэглэдэг элдэб үнгэтэй тугуудта дадашанхайбди. Мүнөөдэр эндэ СССР-эй ба Румыниин тугууд намилзаба.

Элитэ мэдээжэ эрдэмтэд болон конструкторнууд, «Интеркосмос» гэжэ советдэй түлөөлэгшэд, Космонавтнуудые бэлдэдэг түбэй хүтэлбэрилэгшэд экипажые угтахаяа ерэһэн байгаа. Станциин гол экипажнуудай командирнууд, хамтын экспедицинүүдэй командирнууд байһан суута совет олон космонавтнуудые эндэ харанабди.

— Манай замбуулинай программын шухала шата дүүрэбэ, — гэжэ совет космонавтнуудые бэлдэглые хүтэлбэрилэгшэ авиациин генерал-лейтенант В. А. Шаталов ТАСС-ай корреспондентэй хөөрэлдэхэдөө хэлэбэ. — Совет транспортна онгосонууд болон «Салют-6» гэжэ замбуулинай станци дээрэ худэлһэн уласхоорондын найман экспедици замбуулинай эрдэм, техникын мүнөөнэй һалбаринуудай хүгжэлтэдэ айхабтар ехэ нүлөө үзүүлнэ гэжэ аха дүү оронуудай эрдэмтэд нэгэнтэ бэшэ мэдүүлһэн байха юм.

Совет-румын экспедициин геройнуудые Звёздный хото халуунаар угтаба. Л. Попов, Д. Прунариу гэгшэд Юрий Гагаринай хүшөөгэй дэргэдэ баглаа сэсэгүүдые табяа.

Совет-румын замбуулинай экспедициин амжалтатайгаар дүүргэлгэдэ зорюулагдаһан баярай митинг Космонавтнуудые бэлдэлгын түбэй Соёлой байшан соо болобо. Эрдэмтэд болон конструкторнууд, түбэй хүтэлбэрилэгшэд, экипажай гэшүүд үгэ хэлээ. СРР-нээ СССР-тэ байдаг элшэн сайд Т. Дудаш румын ...ардай ...мэнһөө экипажые, Звёздный хотын мэргэжэлтэдые амаршаһан байна.

КПСС-эй Центоальна Комитедтэ, СССР-эй Верховно Советдэй Президиумдэ, СССР-эй Министрнүүдэй Советдэ, нүхэр Л. И. Брежнеэтэ элгээгдэхэ амаршалгын бэшэгые митингдэ хабаадагшад нэгэн дуугаар ababa.

Энэл үдэртөө эрдэмтэд болон мэргэжэлтэд ниидэлгын даб дээрэхи дүнгүудые согсолоо. Совет-румын экипажай худэлмэридэ үндэр сэгнэлтэ үгтэбэ.

(ТАСС).

Звёздный хото.

АФРИКЫН АРАДУУДТАЙ ҺАНАЛ НЭГЭТЭЙ

Африкые сүлөөлэлгын үдэртэ, Урда Африкын арадуудтай һаналаа нэгэдэлгын неделие нээлгээ зорюулагдаһан олониитын түлөөлэгшэдэй сутлаан майн 25-да Москвада болобо.

СССР-эй Верховно Соведэй Президиумэй Түрүүлэгшын орлогшо А. С. Баркаускас элидхэл хэхэдээ, расизм ба колониализмын үлэгдэлнүүдые энэ түбиие бүрин хүсэдөөр, эсэслэн сүлөөлхын түлөө, эб найрамдалай ба хүгжэлтэ дэбжэлтын түлөө, уласхоорондын империализмын, шэнэ түхэлэй колониализмын эсэргүүгээр Африкын арадуудта туһаламжа, дэмжэлгэ үзүүлдэгэйнь түлөө элэнэр КПСС-тэ, бүхы совет хүнүүдтэ баяр баясхалан хүргэжэ байһанаа мэдүүлээ.

* * *

Урда Африкын арадуудтай һаналаа нэгэдэлгын неделиин оршондо манай ороной элдэб хото городуудта совет олониитын суглаанууд, хани барисаанай үдэшэнүүд болобо.

(ТАСС).

СЭСЭГҮҮДЫЕ ТАБИБА

ХЕЛЬСИНКИ. (ТАСС). КПФ-эй XIX съездын худэлмэридэ хабаадаһан КПСС-эй ЦК-гай Политбюрогой гэшүүн, КПСС-эй Ленинградска обкомой нэгэдэхи секретарь Г. В. Романов түрүүтэй КПСС-эй делегаци пролетарска революцыин вождь В. И. Ленинэй 1917 оной намар ажаһууһан Хельсинкиин түбтэхи Хаканиементори гэдэг талмай дээрэхи байшанда табигдаһан мүнхэлэгын самбарай дэргэдэ баглаа сэсэгүүдые табиба.

Буряадай АССР-эй Верховно Советдэй Президиумэй

У К А З

НҮХЭР В. А. АГАЛОВАЕ БУРЯАДАЙ АССР-эй СОЦИАЛЬНА ТЭДХЭМЖЭЙН МИНИСТРЭЭР ТОМИЛХО ТУХАЙ

Буряадай АССР-эй Верховно Советдэй Президиум иигэжэ **тогтооо:**

Нүхэр **Агалова** Виллия Алсантьевнае Буряадай АССР-эй социальна тэдхэмжын министрээр томилхо.

Буряадай АССР-эй Верховно Советдэй Президиумэй Түрүүлэгшэ Б. СЕМЕНОВ.

Буряадай АССР-эй Верховно Советдэй Президиумэй Секретарь И. ЧЕРНЯКОВ.

Улаан-Удэ, Советүүдэй байшан.
1981 оной майн 25.

Буряадай АССР-эй Верховно Советдэй Президиумэй

У К А З

НҮХЭР В. А. ИВАНОВЫЕ БУРЯАДАЙ АССР-эй ВЕРХОВНО СОВЕДЭЙ ПРЕЗИДИУМЭЙ ХҮНДЭЛЭЛЭЙ ГРАМОТААР ШАГНАХА ТУХАЙ

Худөө ажахын үйлэдбэридэ үни удаан саг соо ашаа үрэтэйгөөр худэлһэнэйнь түлөө, түрэһөөр 50 һаһа хүрэһэнтэйнь дашарамдуулан, Бэшүүрэй районой Калининай нэрэмжэтэ колхозой түрүүлэгшэ нүхэр **Иванов** Владимен Андреевичые Буряадай АССР-эй Верховно Советдэй Президиумэй **Хүндэлэлэй грамотаар** шагнаха:

Буряадай АССР-эй Верховно Советдэй Президиумэй Түрүүлэгшэ Б. СЕМЕНОВ.

Буряадай АССР-эй Верховно Советдэй Президиумэй Секретарь И. ЧЕРНЯКОВ.

Улаан-Удэ, Советүүдэй байшан.
1981 оной майн 18.

Буряадай АССР-эй Верховно Советдэй депутадуудые һунгаһан тухай

М Э Д Э Э С Э Л

Улаан-Удын Октябрьска районой һунгуулиин Южнэ 44-дэхи округто, Хяагтын районой һунгуулиин 121-дэхи Слободско округто Буряадай АССР-эй Верховно Советдэй һунгалта 1981 оной майн 24-дэ болобо.

Буряадай АССР-эй Верховно Советдэй депутадуудаар һунгагдаа гэбэл:

Һунгуулиин Южнэ округһоо — **КОВАЛЕВСКИЙ Мечислав Александрович,** Улаан-Удын гарнизоной сэрэгэй алба хаагша.

Һунгуулиин Слободско округһоо—**КАЗАНЦЕВ Игорь Владимирович,** «Правда Бурятии» газетын редактор.

Буряадай АССР-эй Верховно Советдэй Президиум.

Буряадай АССР-эй Верховно Советдэй Президиумэй

У К А З

БУРЯАДАЙ АССР-эй МИНИСТРНҮҮДЭЙ СОВЕДЭЙ БАРИЛГЫН БА АРХИТЕКТУРЫН ХЭРЭГҮҮДЭЙ ТАЛААР УПРАВЛЕНИИЕ БАРИЛГЫН ХЭРЭГҮҮДЭЙ ТАЛААР БУРЯАДАЙ АССР-эй ГҮРЭНЭЙ КОМИТЕТ (БУРЯАДАЙ АССР-эй ГОССТРОЙ) БОЛГОН ХУБИЛГАХА ТУХАЙ

Буряадай АССР-эй Конституцыин 104-дэхи статьятай зохилдуулан, Буряадай АССР-эй Верховно Советдэй Президиум иигэжэ **тогтообо:**

Буряадай АССР-эй Министрнүүдэй Советдэй барилгын ба архитектурын хэрэгүүдэй талаар управление барилгын хэрэгүүдэй талаар Буряадай АССР-эй Гүрэнэй комитет (Буряадай АССР-эй Госстрой) болгон хубилгаха.

Буряадай АССР-эй Верховно Советдэй Президиумэй Түрүүлэгшэ Б. СЕМЕНОВ.

Буряадай АССР-эй Верховно Советдэй Президиумэй Секретарь И. ЧЕРНЯКОВ.

Улаан-Удэ, Советүүдэй байшан.
1981 оной майн 26.

Буряадай АССР-эй Верховно Советдэй Президиумэй

У К А З

БАРИЛГЫН ХЭРЭГҮҮДЭЙ ТАЛААР БУРЯАДАЙ АССР-эй ГҮРЭНЭЙ КОМИТЕДЭЙ (БУРЯАДАЙ АССР-эй ГОССТРОЙ) ТҮРҮҮЛЭГШЭЭР НҮХЭР Э. А. ШОДОНОВЫЕ ТОМИЛХО ТУХАЙ

Буряадай АССР-эй Верховно Советдэй Президиум иигэжэ **тогтообо:**

Барилгын хэрэгүүдэй талаар Буряадай АССР-эй Гүрэнэй комитедэй (Буряадай АССР-эй Госстрой) түрүүлэгшээр Эдуард Алексеевич **Шодоновые** томилхо.

Буряадай АССР-эй Верховно Советдэй Президиумэй Түрүүлэгшэ Б. СЕМЕНОВ.

Буряадай АССР-эй Верховно Советдэй Президиумэй Секретарь И. ЧЕРНЯКОВ.

Улаан-Удэ, Советүүдэй байшан.
1981 оной майн 26.

ЗАХАД ЖЭЛЭЙ ТҮСЭБ ДҮҮРГЭГДЭЭ

...ан нэгэдэхи табан жэлэй түрүүшын жэлэй табан ...нгарһэнь. Ажалша коллектив бүхэн энэ жэлдэ аба... ...ициалис уялганүудаа хаража, дүтүү дундачүдаа ан... ...үйлэдбэриие бүри һанжарууллга нэмэсэ арга болом... ...даа элиргүүлхэ болоно. Мүнөө үедэ малай ашаг үрэ ...ууллхэ эгээн таатай зохид хүхэ погосной хаһа ороо.

...ай районой ажахынуудай һу һаалишын фермэнүүдэй ...тивүүд үнгэрһэн үе соо тоһоной заводто 49432 ...ө һу тушаагдаа байна. Энэ хадаа үнгэрһэн жэлэй ...ынхиһөө 2200 центнерээр ехэ болоно. Энэ хадаа ...ад, малшадаймнай эсэшэ сусаншагүй ажалай аша ...үү. Район соогоо эгээн түрүүлэн «Искра» колхо... ...үрэндэ һу худалдаха хахад жэлэй түсэб һараар ...үүргэбэ. Энэхэнд хахад жэлэй түсэбһөө гадуур мин... ...центнер һу худаллаад байна. Тиихэдэ «Маяк», «Аван- «Восьмое марта» колхозууд бэһэл хахад жэлэйн... ...эб дүүргэхэ болонхой.

...эшалэн районнай гүрэндэ мяха худалдаха хахад жэ... ...ө түсэб амжалтатай бэелүүлбэ. Мүнөө үедэ гүрэндэ ...центнер мяхан туһаагдаад байна. Эрээндэ Улаан... ...ицбүүнай фабрикын, «Искра», «Маяк» колхозуу... ...ллективүүд өөһэдынгөө ехэ хүбита оруулаа юм. ...ахынуудһай бүлта гүрэндэ мяха худалдаха хахад ...гээ түсэб холо урид дүүргэнхэй.

А. НАГАСЛАЕВ.
...ын-Удын район.

...рамхаанай районой Уланхаанай совхозой һаалишад ...аха хахад жэлэнгээ түсэб уридшалан дүүргэхын ту... ...шармайн оролдоно. Совхозой үнинэй һаалишан КПСС ...эшүүн Ханда Самбаевна Дашиева эдэ үдэрнүүдтэ ...эргэдэ дабшана.

ҮРАГ ДЭЭРЭ: Уланхаанай сомоной Советдэй депутат, КПСС-эй райкомой гэшүүн Х. С. Дашиева.

С. БАЛДУЕВАЙ фото.

ШУХАЛА ҮЙЛЭ ХЭРЭГЭЙ УРДА ТЭЭ

...ЛААН-БААТАР. (ТАСС). ...ай Монгол орон по... ...ическэ шухала үйлэ ...ые үргажа байна. Шэ... общество байгуулгада ...шадай шалгагдамал хү... ...ирилгэшэ болохо МНРП-XVIII съездын хүндэ... ...э элдэб үнгэтэй тугуу... ...транспарантнуудаар ...ой нинслэл, бусад хо... городууд болон про... ...ленна түбүүд шэ... ...ыгдэнхэй. 800 гаран ...мунист республикын — ...нэриишэн ангиин, ху... ...эй ажалшадай ба ин... ...генциин эрхим ту... ...ынгшэд партийна съезд... ...ыгагдаһан байна.

...адаадын айлшад — аха партинуудай, арадай... ...ократическа партинуу... национально-сүлөөрэл... ...худэлөөнүүдэй делега... ...уд МНРП-гэй ЦК-гай ...лаар ерэбэ.

...Монголой коммунистнуу... ...парти үзэл сурталай ба ...дэлэй талаараа нягта ...алтайгаар дээдэ хурал... ...даандаа хүрэжэ ерэбэ. Тэрэнэй дотоодын болон гадаадын политика бүхы арадай зүгһөө хэлбэришэгүйгөөр дэмжэгдээ.

Политическэ ба ажалай ехэ дэбжэлтын оршон байдалда орон МНРП-гэй элэжээтэ съездые үгтаба. Тэрээндэ бэлэдхэлэй үедэ партийна бүхы эхин организацинуудта тоосоото һунгалтын кампани үнгэргэдэжэ, Центральна Комитедые нягтаар тойрон жагсаһан Монголой коммунистнуудай бата нэгэдэлтэй байһые үшөө дахин харуулаа.

XVIII съездэй зорюулжа, партиин ЦК-гай «1981—1985 онуудта МНР-эй арадай ажахы болон соёл культурые хүгжөөлгын гол шэглэлнүүдэй» проектые ажалшад сугдаанууд болон конференцинүүд дээрээ зүбшэн хэлсэбэ. Социалис байгуулалтые саашадэнь хүгжөөхэ зорилгонууд тэрээн соо табигданхай.

Экономикые, эрдэм наукые хүгжөөхэ, арадай ажахуудал болон соелой хэмжээе дэшэлүүлхэ талаар шэглүүлэгдэһэн дурадхалнууд оруулагданхай.

Съездын урда тээхи габшагай вахтын үдарнүүдтэ дэлгэрһэн бүгэдэ арадай социалис мурысөөнэй дүнгүүд согсологдоо. Ороной промышленностиин ба барилгын коллективүүд, таряшад болон малшад ажалайнгаа илалтануудые коммунистнуудай дээдэ хүралдаанда зорюулна. Съездын нээгдэтэр бүхы МНР-тэ түсэбһөө гадуур 32 миллион тугригай продукци гаргагдаа. Түсэбһөө гадуур 10 миллион тугригай нэмэлтэ продукци ороһоо үгэһэн «Эрдэнэт» гэжэ ашагта малтамал шанаржуулгын комбинадай интернациональна коллектив, нинслэл хотын бусад промышленна предприятинууд, ажахын эмчинүүд ехэ амжалта түйлаба. Эдэнэй олонхид хахад жэлэйнгээ даабарие болзорһоонь урид дүүргээ.

МНРП-гэй XVIII съезд монгол арадай түүхэдэ онсо һуури эзэлхэ юм. Тэрэ партиин 60 жэлэй ойн, Монголой Арадай революцыин 60 жэлэй ойн жэлдэ боложо байна. Эдэ жэлнүүдэй турша соо МНРП арад зоноо социальна хүгжэлтэ дэбжэлтын замаар найдамтайгаар хүтэлбэрилнэ.

КПСС болон Советскэ Союзтай хани барисаагаа, нэгэдэлээ, харилсаа холбоогоо бэхижүүлхэ хараа шэглэлээ парти хэлбэришэгүйгөөр бэелүүлнэ.

КПСС-эй XXVI съездын шиидхэбэринүүдые, Советүүдэй ороной коммунистнуудай хүралдаан дээрэ найруулагдаһан 80-яад онуудай эб найрамдалта программые ороной арад түмэн үргэнөөр дэмжэнэ. СССР болон социалис хани нэгэдэлтэ бусад орнуудтай хамта Арадай Монгол эб найрамдал бэхижүүлхэ, шахардуу байдалые һуларуулха хараа шугамаа бэелүүлжэ байнхай.

БУРЯАДАЙ АССР-эй ВЕРХОВНО СОВЕДЭЙ ГУРБАДАХИ ЗАРЛАЛАЙ СЕССИИН НЭЭГДЭХЭ ТУХАЙ

Буряадай АССР-эй Верховно Советдэй гурбадахи сесси 1981 оной майн 28-най үглөөнэй 10 сагта Советүүдэй байшангай конференц-зал соо нээгдэхэ.

Буряадай АССР-эй Верховно Советдэй Старейшинэнүүдэй заседани 1981 оной майн 28-най үглөөнэй 9 сагта болохо.

ДЕПУТАДУУДАЙ АНХАРАЛДА

Буряадай АССР-эй Верховно Советдэй гурбадахи сессидэ ерэһэн депутадууд Верховно Советдэй Президиумэй 423-дахи комнатодо үглөөнэй 9 сагһаа үдэшын 7 саг болотор, сессиин нээгдэхэ үдэр — майн 28-да Советүүдэй байшангай конференц-залай фойе соо үглөөнэй 9 сагһаа 10 саг болотор бүридхэлдэ абтаха. Телефонууд: 2—47—22, 2—31—91.

ХҮМҮҮЖҮҮЛГЫН ХҮДЭЛМЭРИИЕ КОМПЛЕКСНО ГУРИМААР

ТҮГЭС БЭЛЭДХЭЛТЭЙ МЭРГЭЖЭЛТЭД ХЭРЭГТЭЙ

Байгуулагдаһаар, үнгэрһэн 20 жэлэй туршада Зүүн Сибирин гүрэнэй соёлой институт соёл-гэгээрэлэй болон библиотекэнүүдэй 7422 залуу мэргэжэлтэдые бэлдэжэ гаргаа. Тэдэнэй мянга гараниинь манай республикын соёл-гэгээрэлэй эмхи зургаануудта, библиотекэ, дээдэ һургуулинуудта ажаллана. 60 гаран мэргэжэлтэдынь аха дүү Монголой Арадай Республикын соёлой эмхи зургаануудта хүдэлнэ. Манда һураже гараһан хэдэн арбаад хүн кандидадай нэрэ зэргэдэ хүртэнхэй. Тэдэнэй тоодо КПСС-эй Улаан-Удын Октябрьска райкомой секретарь В. Л. Кургузов, ВСГИК-гэй кафедрануудые даагшанар С. А. Езов, Н. Г. Архипов, заочно һураалсалаар ВСГИК-гэй проректор В. А. Никончук. Эгээл түрүүшээр дүүргэгшэнэрэй нэгэн Н. Мадуев — КПСС-эй Буряадай обкомой инструктор, Н. Дамиранов — уран һайханай хүдэлмэриин республиканска научно-методическа түбэй директор, А. Раздроков — Эрхүүгэй облгүйсэдкомой соёлой управлениин начальник, А. Цыдыпова — Шэтын областиин Агын райгүйсэдкомой соёлой таһагые даагша, Л. Дашинимаев — Шэтын областиин Дульдаргын райгүйсэдкомой таһагые даагша...

Эдэ мэргэжэлтэд һуралсалай шэнэ түсэбээр һураже гараһан гээшэ. Тэрээнэй илгаань юуб гэбэл, урдань соёй-гэгээрэлэй хүдэлмэрилэгшэдэй һуралсал даншье һаа юрэнхы шэнжэ шанартай, түсгаар шэглүүлэгдэһэн бэшэ байһан. Харин 1959 онһоо эхилжэ, хоорой, театрай, хатарай коллективүүдэй, арадай инструментнүүдэй оркестрэй хүүгэлбэрилэгшэд болоод дээдэ эрдэмтэй библиотекарь, библиограф гэһэн түсхай шэглэлэй мэргэжэлтэд соёлой дээдэ һургуулинуудта бэлэдхэгдэдэг болоо һэн. Соёл-гэгээрэлэй хүдэлмэриие һайжаруулха хэрэгтэ энэ хэмжээ ябуулга тон ехэ удха шанартай байһан юм.

Хүгжэлтэ түгэс социализмын үедэ, капитализм, социализм хоёрой хоорондо улам хурсадажа байгаа үэзлсурталай тэмсэлэй эрхэ байдалда гансал мэргэжэлээ шудалжа гараха гээшэ дутуу болоод байна. Студентнэрэй Бүхсоюзна слёт дээрэ Л. И. Брежнев, «Марксизм-ленинизмын үзэл сурталые ойлгоол һаа, мэргэжэлээ зохёохы ёһоор шудалха, коммунис байгуулалтада эдэбхитэйгээр хабаадаха, партиин политикые олонниитэдэ дамжуулха арга олгогдохо бшүү. Марксизм-ленинизмын һургаал хадаа ямаршье шэглэлэй мэргэжэлтын эрдэм мэдэсын үндэһэ һүүри, бүридэлэйнь таһаршагүй нэгэ хүби гээшэ», — гэжэ онсолон тэмдэглээ һэн. Тэрэшээн КПСС-эй XXIV съездын шиидхэбринүүд соо дээдэ һургуули «залуу мэргэжэлтэдые мүнөө үеын эрдэм мэдэсээр эмхидхэлэй болон ниитэ-политическэ хүдэлмэриин дүршэлөөр, абаһан эрдэм мэдэсээ ажал хэрэгдээрэ ашаглаха шадабариар зэбсэгжүүлхэ ёһотой» гэжэ хэлэгдэнхэй.

Партиин шиидхэбринүүдтэ болон Л. И. Брежневэй заабаринуудта үндэһэлэн хүгжэлтэ түгэс социализмын эрхэ байдалда мэргэжэлтэдые бэлэдхэхэ амин шухала эрилтэ хэрэглэмжэнүүдтэй зохидоор тааралдаһан, коммунис ёһоор залуу студентнэрые хүмүүжүүлхэ эгээл ашаг үрэ ехэтэй журам гэжэ тоологдожо, ниитэ-политическэ практика 1974 онһоо СССР-эй бүхы дээдэ һургуулинуудта нэбтэрүүлэгдээ һэн. Тэрэ жэлэй мартын 5-да СССР-эй Дээдэ болон дунда тусхай һуралсалай министерствын болон ВЛКСМ-эй ЦК-гай батальһан «Дээдэ һургуулинуудта студентнэрэй гараха ниитэ-политическэ практика тухай жэшээтэ Дүрим» соо: «Ниитэ-политическэ практика хадаа коллектив дотор эмхидхэлэй болон ниитэ-политическэ хүдэлмэри ябуулха дүршэл шадабари студент бүхэндэ олгуулха зорилготой хэмжээ ябуулгануудай системэ гээшэ», — гэжэ бэшээтэй.

Энээниие гансал «сэбэр практика» гээд хизаарлажа болохогүй, харин энээндэ өөрынь шэглэлнүүд, түхэл янзанууд байха. Манай Сүүн Сибириин гүрэнэй соёлой институдта ниитэ-политическэ практика (НПП) хоёр шэглэлээр ябуулагдадаг. Нэгэдэхинь, һуралсалай-хүмүүжүүлгын хүдэлмэриин бүридэлэй нэгэ хүби гэжэ тодордог ниитэ политическэ практика. Хоёрдохинь, һуралсалһаа гадуур сагта үнгэрхэ НПП.

Һуралсалай – хүмүүжүүлгын хүдэлмэриин үедэхи НПП иимэ түхэл янзануудһаа бүридэдэг:

1. Ниитэ-политическэ практикын методологическа үндэһэ һуури болодог ниитын эрдэмые шудалалга. Марксизм-ленинизмын һургаалай талаар мэдэсые гүнзэгырүүлхын тула комсомолой организациин үүсхэлээр ниитын эрдэмэй эхэ бэшэгүүдээр эрхим конспект табиха зорилготой конкурс курс курсаар амяарлан үнгэргэдэдэг.

2. Ниитын эрдэмээр, ВЛКСМ-эй болон залуушуулай уласхоорондын хүдэлөөнэй түүхээр студентнэрэй эрхим зохёол элируулхэ. Бүхсоюзна конкурсдо оролсон, кафедрын зууршалһан тематикаар студент бүхэн реферат гү, али лекциин текст бэшэдэг, үгы һаа кафедрын эрдэм шэнжэлгэнүүдтэ, тэрэнэй научна кружогой гэшүүнэй эрхээр хабаададаг байна.

3. Үйлэдбэриин практикын үедэ ниитэ-политическэ практика мүн лэ бэелүүлэгдэдэг. Практика гараһан үйлэдбэриин коллектив дотор ябуулагдадаг соёл-гэгээрэлэй, ниитэ-политическэ, ойлгуулламжын хүдэлмэриин дүй дүршэлые студент шудалдаг. Лекци, политинформаци, хеерэлдээн гэхэ мэтэ ниитэ-политическэ хүдэлмэридэ, агит-ябуулганууда, уран һайханай хүдэлмэридэ, арадай театрта студент бодото хэрэг дээрэ хабаадаха ёһотой, алишье һаа соёл-гэгээрэлэй эмхи зургаануудай хүдэлмэриин дүй дүршэл тухай статья газетэ бэшэхдэнь болохо.

Һуралсалһаа гадуур сагта үнгэрдэг НПП-гэй шэглэлнүүд гэбэл:

ниитын мэргэжэлэй факультетэдэй хүдэлмэри болоно. Манай институдта, тэрэнэй 10 отделенидэ 521 студент хабаадана. Залуу лекторнүүдэй һургуули ниитэ-политическэ, уласхоорондын тематикаар 9 секцинүүдһээ бүридэдэг;

ниитэ-политическэ хүдэлмэрин бүхы түхэл маягууд:

— эмхидхэлэй хүдэлмэри: партиина, советскэ, профсоюзай, комсомолой зургаануудай зүгһөө үгтэһэн элдэб янзын ниитын даабаринууд, студентнэрэй өөһэдын захиргаануудта хабаадалга;

— комсомолой эдэбхитэдэй һургуули, профсоюзай эдэбхитэдэй һургуули, пионервожатануудай һургуули;

— нэбтэрүүлгын хүдэлмэри: политинформаци, агитаторай хеерэлдеен, лекци г. м. болоно;

— шефскэ хүдэлмэридэ хабаадалга;

— ажалай гурбадахи семестр, хүдөө ажахыда туһа хүргэлгэ, субботник, воскресниүүдтэ хабаадалга г. м. болоно;

Манай институдта олон жэлэй туршада залуу лекторнүүдэй һургуули хүдэлдэг. Тэрэнэй 9 секцидэ зуу гаран студент хабаададаг.

«Студент бүхэндэ — ниитын нэгэ даабари» гэһэн гурим бариинталан, ниитэ-политическэ практика эмхидхэгдэдэг. Ниитын даабари дүүргэхэдээ, студентнэр үүсхэл гаргажа, эмхидхэлэй хүдэлмэриин дүршэлтэй болодог. Шадамар бэрхээр олоной хабаадалгатай хэмжээ ябуулгануудые (уран һайханай хүдэлмэри, конкурс үнгэргэлгэ г. м.) үнгэргэхын тула ерээдүйн соёл-гэгээрэлэй хүдэлмэрилэгшэдтэ эмхидхэлэй дүй дүршэл илангаяа хэрэгтэй, һара бүри группа бүхэндэ ниитэ-политическэ аттестаци үнгэрдэг.

Институдһаа гадуурше манай студентнэр ниитын хүдэлмэри эдэбхитэйгээр ябуулна. Жэшээнь, 1980 ондо студентнэрэй хүсөөр республикын ажалшадай үмэнэ 200 гаран концерт табигдаа. Олон зуун элидхэл, лекци үншагдаа. 200 гаран студент ажалай «гурбадахи» семестрэй үедэ республика дотор, мүн бусадшье областнуудта хүдэлөө.

Ниитын мэргэжэлэй факультет, залуу лекторэй һургуулинууд хотын бусадшье дээдэ һургуулинуудта аша үрэтэй хүдэлмэри ябуулна. Багшанарай институдай «Байгалай долгин», хүдөө ажахын институдай «Ая ганга» гэһэн ураи һайханай коллективүүдые хэн мэдэхэгүйб? Ниитын хоёрдохи мэргэжэл абаһан студентнэр, институдай һүүлээр элгээгдэһэн газартаа ураи һайханай, спортын, ойлгуулламжын хүдэлмэридэ угаа эдэбхитэйгээр хабаададаг шуу. Гэбэшье илангаяа соёл-гэгээрэлэй үнэтэ эне нөөсэ баялигые хэншье ёһотоор хараадаа абанагүй, тоо бүридхэлынь тодорхойлногүй. Эсэстэнь ниитын хоёрдохи мэргэжэлынь охэнхидээ хэрэгтэй-дэнгүй, мартагдашна.

Юрэнхылэн хэлбэл, ниитэ-политическэ практика хадаа студентнэрэй мэргэжэлэй, үзэл сурталай, практикын талаар бэлэдхэлые ниитэлһэн, соёл-гэгээрэлэй хүдэлмэрилэгшэдые комплексно гуримаар хүмүүжүүлэх шухала онол арга бшуу.

Д. ЖАЛСАБОН,
Сүүн Сибириин гүрэнэй соёлой институдай политэкономи болон научна коммунизмын кафедрые даагша, экономическа эрдэмэй кандидат, доцент.

Комсомолой ажабайдал

ТҮҮХЭЭР БАЯН ГАБЬЯАТА ЗАМ

БУРЯАДАЙ комсомолой организациин түүхэдэ май һара ехэ удха шанартай гээшэ. 1924 оной эндэл һарада РКСМ-эй Буряадай областной организациин нэгдэхи конференци боложо, Сибириин ба Алас-Дурнын Буряадай автономито областнуудай, мүн Прибайкалиин губерниин комсомолой организацинууд нэгэдэжэ, РКСМ-эй Буряадай областной ниитэ нэгэн организаци байгуулагдаба гэжэ тэрэ конференци дээрэ сонсохогдоо бэлэй. Тэрэ үеһэнһээ хойшо 57 жэл үнгэрбэ. Энэ ута хугасаада үргэлжэлһэн түүхээр баян дайшалхы габьяата замай эхин табигдаа бэлэй.

Зүгөөр Буряадай АССР-эй байгуулагдахаһаа урда тээ, тэржэй мүнөөнэй газар дайда дээрэхи хото болон хүдөө нютагуудаар комсомолой организацинууд бүри эртүүр мүндэлһэн байха юм. Жэшээнь, Дээдэ-Үдэ хотодо 1918 ондо, Черемховодо 1919 ондо, Эрхүүдэ, мүн бүсад тээгүүр 1918—1919 онуудай үеэр РКСМ-эй ячейкэнүүд байгуулагдажа эхилһэн шуу. Тиигээдшье удаа дараалан Сибирьтэ, Алас-Дурнада Совет засагай илаһан сагһаа эхилэн, Буряад орондо комсомолой хүдэлөөн улам үргэжэ, олоннитын хэрэг болон хүгжэлэн байна.

Хэнэйшье мэдэһээр, хорёод онуудай үеэр олонхи хүдөө нютагуудта, тосхон һууриннуудта партиина организациннууд үгы шахуу байгаа бшуу. Тиимэһээ РКСМ-эй ячейкэнүүд нютагуудтахи Советүүдэй ажал ябуулгада айхабтар ехэ туһа хүргэдэг, алибаа политическэ, ажахын кампаниннуудые үнгэргэхэ хэмжээ толгойллог ехэ хүсэн байһан бэлэй. Элэнэр лэ индустриализацин, коллективизацин түлөө тэмсэлэй манлайла алхалһан, соёлой революцин илан мандаха хэрэгтэ зүргэ таталсаһан түүхэтэй бшуу.

Буряадай комсомолой организаци мүндэлэн бэхижэлгынгээ түрүүшын шатада гэшүүдэйнгээ тоогоор, ехэ түргэн үргаһан байгаа. Гэхэ зуура 1922 оной тэн багһаа үгаа хүндэ хүшэр байдалда ороо. Энэл үедэ ангинн дайсад — нюдарган баяшуул, лама бөөнэр тэмсэлээ элэбхижүүлһэн, бүржуазиин тала баригшад, шэнэ байдалые үзэн ядажа байгаа бүруу үзэлтэн элдэб номнолоор, идхалгаар түбэг үшарууллжа эхилһэн юм.

Буряадай Автономито Совет Социалис Республикын анха байгуулагдаһан үеэр гэхэ гү, али 1923 оной сентябрь һарын мэдээгээр республика дотор 1100 гэшүүдтэй комсомолой 78 ячейкэ тоологдсо. Энэмнай 1921 оной ихитой сасуулбал, нилээд үсөөрһэн зэргэтэй һэн. Гэбэшье эдэ комсомолшуул хадаа ангинн тэмсэлэй, граждан дайнай гал дүлэн соогуур дабажа гараһан ёһотойл шалгармал дайшалхы хүсэн байгаа юм гэжэ онсолон тэмдэглэхэ шухала.

Зүгөөр Буряадай АССР-эй эмхидхэгдэһэн ушар хүдэлмэришэдэй, тарыашалай халлуун анхарал татажа, политическэ дэбжэлтэ асараа юм. 1923 оной сентябрь һарада РКСМ-эй Буряадай оргбюро байгуулагдажа, нэгэдэхи конференци зарлаха, бэлдэхэ, үнгэргэхэ талаар эмхидхэлэй ехэ хүдэлмэри ябуулжа эхилһэн бэлэй. РКСМ-эй райкомуудые эмхидхэлэй талаар бэхижүүлхэ, кадрнуудаар хангаха, шэнэ ячейкэнүүдые байгуулха талаар ехэ юумэн хэгдэһэн гээшэ. Партиина областной комитет ехэ туһа хүргөө. Залуу, бэлэдхэлтэй, политическэ талараа хатуужаһан коммунистнуудые комсомолой организацинуудта, хүтэлбэрилхы органуудта хүдэлхөөр эльгээһэн байна. Энээхэн конференцидэ бэлэдхэлэй ябажа байха сагта комсомолдо залуушуул олоороо ороо. Иигэжэ 8—9 һарын туршада комсомолой областной организаци хоёр дахин шахуу ургаһан түүхэтэй.

Комсомолой областной нэгдэхи конференциин хүдэлмэридэ эхин организацинуудаар һүнгагдаһан 47 делегат хабаадаа һэн. Тэдэнэй 12-нь хүдэлмэришэд, 24-ниинь таряашад, 8 басагад, 18 буряад байһан юм. Оройдоол дүрбэн делегат дунда һургууллин эрдэмтэй гэжэ тодорхойлогдоо. Түрүүшын энэ конференци хадаа республикын ажабайдалда сэхэ хабаатай али олон асуудал зүбшэн хэлсэһэн, багша Ленинэй захяае бэелүүлхэ зорилго хараалһан зохихо тогтоолнуудые баталан абаа һааб даа.

Иигэжэ комсомолой областной нэгдэхи конференци хадаа республикын залуу үетэнэй ажабайдалда политическэ ехэ удха шанартай хэмжээ ябуулга болоһон, саашадаа улам бэхижэхэ, үзэл сурталай, политическэ-хүмүүжүүлгын хүдэлмэри бүри дэлисэ ехэтэйгээр толгойлон ябуулха хүсэн байһанаа элирхэйлээ һэн. Тиихэдэ хараалһан уг зорилгоо комсомолой областной организаци бодотоор бэелүүлжэ шадаашье. Энээниие тэрэнэй 57 жэлэй габьяата зам түүхэлэн харуулна.

Энэ ехэ хубилалтые тэрэ нэгэдэхи конференциин делегат байһан би өөрөө хаража, ажал хэрэгээрнь омогорхон баясажа ябадагби. Тэрэ үеһэнһээ хойшо манай областной организаци жэлһээ жэлдэ урган бэхижээ, республикын политическэ, үйлэдбэриин, ниитын ажабайдалай хүгжэлтэдэ хубитаяа ехээр оруулжа, залуу үетэниие эмхидхэн хүтэлбэрилжэ, бүри орёо тэмсэлдэ элсүүлэн бэхижээ. Хэрбээ өөрынгөө түүхын мүнөөлһөн түрүүшын үедэ ороодоо 1100 гэшүүдтэй байһаа һаа, 1926 оной январиин 1-э 5700, 1931 оной эхиндэ 16 мянга шахуу, Эсэгэ оронхамгаалгын Агуухэ дайнай эхилхэдэ 27,2 мянга гараа гэшүүдые өөрынгөө эзэрэлжагсаан бэхижээ бшуу.

Республикын социалис байгуулалтын алишье шатада дабшахадаа, комсомолой областной организаци гансал тоогойнгоо талаар үргэ бэхижээ бэшэ. Харин областной партиина организаци дайшалхы хэрэгээрээ бүтадхан харуулаа. Ниитын болон ажалай, политическэ ехэ эдэбхи эрмэлзэл харуулхаһаа гадна, али олон үүсхэ дэлгэрүүлһэн, хэмжээ ябуулгануудые бэелүүлһэн, ямаршье үедэ али зэргын ехэ үрэ дүн түйлажа шадаа байна гээшэб! Тэдэнииеэ энээхэн бишыхан бэшэ соо дурдан, тоолон харуулаа аргагүйл.

Энээхэн дурдалгаяа бэшхэдээ, Буряадай комсомолбайгуулха тэмсэлдэ хабадалсаһан аха заха үетэн тэдэнэй зоримгой ажал ябуугын ёһо заншалые, үг зорилге залгамжалуулан, улам ехэ эрмэлзэлтэйгээр урагшадабшахыень мүнөөдэрэй комсомолшуудта сэхэ хабатай гүнзэгы удхатай үгэлүүмүн.

Энэ заабаридань хүрэмэ хүдэлхэ, ажаһууха, тэмсэгээшэ залуу үетэнэй нэр хүндынь хэрэг болоно.

Н. МУНКОЕВ,
РКСМ-эй Буряадай областной нэгдэхи конференциин делегат.

ЮРЫН МАЛШАН

КОММУНИСТ ТУХАЙ хороон

Районно партийна конференци дээрэ элидхэл тушаа үгэ хэлэлгэ түлэг дүндаа ябажа байгаа һэн. Арбаад хүнэй удаа «Восточные Саяны» колхозой малшан Дарма Иринчиновичь Банчиковта үгэ үгтэбэ. Нюргаар набтаршаг, хүдэр бата, табяад наһанай энэ хүн конференциин президиумдэ һууһаһаа түргөөр бодоод, хүнгэнөөр, тэб-тэб алхалан ендэр дээрэ гараба. Үгэ хэлэхынгээ урда тэрэ зал соо һууһан делегадуудые түргэн хурса харасаараа халта хаймадан анхараадхина. Зал соо шууяатайшаг. Эндэ тэнидэ өөһэд хоорондоо шэбэр-һабир хөөрэлдэжэ һууха хүнүүдшье үзэгдэнэ. Шэмээгүй болохыень гуйһанай һүүлдэ Дарма Иринчинович бага хоолойгоо заһаад, үгээ эхилбэ.

— Би юрын малшан хүм даа. Тиимэһээ үдэр бүхэндэ малаа дахажа ябадаг халаа ажалдамнай юун дуталданаб, саашадаа юу хэхэ ёһотойбибди гэжэ хэлэхээ һанаа һэм. Мяха үйлэдбэрилгые дээшэлүүлхэ гээшэ манай партиин мүнөө үедэ урдаа табяад байһан шухала зорилгонуудай нэгэн гэжэ булта мэдэнэбди...

Зал соо абяа шэмээгүй. Юрын энэ малшан олоной һанаа эзэлээд байһан тодорхой асуудалда тогтобо. «Восточные Саяны» совхозой сабшалан болон малай бэлшээриин газарнууд Хойморой намаг талада оршодог юм. Эндэхид тэндэһээ ехэнхи үбһээ сабшажа абадаг. Үлэн үбһэн малда юун хоол болохоб даа. Гадна эндэ машина, техникэ хэрэглэхын аргагүй. Энэ асуудалые шиидхэхын тула намаг хатааха хүдэлмэри хэхэ гээшэ шухала болонхой. Тиигэжэ һайн ногоо ургуулха, һайжаруулагдаһан бэлшээриинүүдые байгуулха, адууһа малайнгаа ашаг шэмые дээшэлүүлхэ арга бии. Энээн тухай малшан һанамжаяа хэлээ.

Дарма Иринчинович һүүлэй хорёод жэлэй туршала таһалгаяагүй эбэртэ бодо залуу мал харуулжа, хаба шадал соогоо оролдон таргалуулжа, гүрэндэ тушаана. Үбэлдөө хашарагуудаа хүдөө холо үбэлжөөнэй байрада харуулдаг. Үнгэргэшэ үбэл Шарлай гэжэ газарта үнөэн болгогдохо хашарагуудые түлжүүлжэ, Таһархайн һүү һаалиин комплексын һаалишадта тушаагаа. Удаань ажахыншгаа хүршэ отделенииһээ асарагдаһан туранхай үлбэр хашарагуудые даажа абаһан юм.

— Энэ бүлэг хашарагуудаа үнинэй малшад Андрей Коняков, Владимир Габанов гэгшэдтэй харуулжа, булгыень хүл дээрэнь ондо оруулбабди. Бүлгадаа 250-аад толгой юм. Түргүн эндэ ерэхэдээ үнабал болохо шадалгүй туранхай байгаа һэн. Хайшан гэжэ эдэниие хүл дээрэнь таргаха гээшэбибди гэжэ ехэл һанаата болоо бэлэйбди. Нэн түргүн үбһэтэеэ талха таряа холижо, эгээ муунуудтань ногоон сай үулгажа байлгаад туршаабди. Эдэ бүгэдын ашаар шэнээ шадал орошоол. Мүнөө ногоо шэмэхээ захалаа хадаа муудахаяа болёо,— гэжэ Дарма Иринчинович бэлшээриһээ бусаад, байрынгаа газаа хүндөөр инсагалалдан хибэдэһээ хибэжэ хэбтэһэн хашарагууд тээшээ заагаа бэлэй.

Зун бүри нүхэр Банчиков малаа туужа холын Үргэдэй, Үүр болон Хандагайта гэжэ бэлшээриинүүдтэ гаралаг юм. Жэл бүри нэмэлтэ шэгнүүр абаха талаар социалис уялгаяа дүүргэжэ бусадаг. Дүршэл ехэтэй малшан нэгэшье толгой малаа үеэлтэ хоролтодо оруулдаггүй. Тэрэнэй оролдосотойе мэдэһэн колхозой хүтэлбэрилэгшэд тамир тэнхээгээр һула, анхарал оролдолгын хүсөөр тэнхэхэ мал найдажа үгэдэг. Зүгөөр коммунист Банчиков бэрхэшээлһээ сухарингүй, даалгаһан малыень танишагүй тобир тарган, томо болгоод тушаажа шададаг.

Түрэл Таһархай нютагайнь хүнүүд Дарма Иринчиновичые булта хүндэллэг. Наһатайшуулыңь тэрэниие хара багаһаа ажалша бэрхэ, үгэ дууламгай, ульгам хүн юм гээд хэлсэдэг. Үхибүүн ябахадаа яһалал ядаржа эрэ болоһыень баһад мэдэнэ. Сагайнь эрхэ байдад тиимэ байгаа ха юм. Арай гэжэ арба хүрөөд ябатарнь һайн эхилшоо. Үлэн хооһон, уйдхар гашуудалта үдэрнүүд һубаряа. Дарма табан аха дүүнэр соогоо эгээн ахань байгаа. Тиимэһээ дүүнэрынь гансал эхэ ахай хоёроо хараад һууха. Тэдэниие тэжээхын тула ажал хэхэ хэрэгтэй һэн. Дүүнэрынь булта ахайнгаа оролдоһые харюулаа. Мүнөө тэдэнэр нютаг соогоо нэрэтэй солотой малшад, механизаторнууд болонхой.

Һайн хүнэй наһанайшье зам һайхан. Хорёод жэлэй саада тээ. Коммунис партитай ами наһаяа холбожо энэ нэрэээ ходоо дээрэ үргэн, түрүүшүүлэй зэргэдэ алхална.

Мүнөө тэрэ дуратай ажалаа хэжэ, зол жаргалтай наймаан үхибүүдээ баһал нимэ һайхан замаар ошохыень хүмүүжүүлжэ ябана бшуу.

В ТУЛАЕВ,
малай корр.

ЗУРАГ ДЭЭРЭ: Д. И. Банчиков.

Авторай фото.

СЕМИНАР-ЗҮБЛӨӨН

Хурамхаанда мал ажалай һалбаринн хүдэлмэрилэгшэдэй семинар-зүблөөн боложо, «Районой колхоз, совхозуудта 1981 оной түрүүшын 4 һара соо мал ажал эрхилэлгын зарим дүнгүүд» гэһэн асуудалаар районой хүдөө ажахын управленнин начальник М. М. Дагаев элидхэл хэбэ.

Эрхим һү һаалиин фермэ гэһэн үндэр нэрэ зэргэдэ хүртэхын түлөө район дотор соноскогдоһон конкурс харалгын дүнгүүд семинар дээрэ согсологдоо.

Зүблөөнэй хүдэлмэридэ КПСС-эй райкомой нэгэдэхи секретарь Д. Ю. Цыбикжапов хабаадажа, дэлгэрэнгы үгэ хэлэһэн байна.

Манай корр.

МЭРГЭЖЭЛТЫН ЗҮБШЭЛ

ТУГАЛНУУДЫЕ ТҮЛЖҮҮЛГЭ ТУХАЙ

Партиин XXVI съезд дээрэ батаһагдаһан абтаһан «1981—1985 онуудта, мүн 1990 он хүрэтэрхи үедэ СССР-эй Экономическа ба социальна хүгжэлтын гол шэглэлнүүд» дотор мал ажалда ехэ анхарал хандуулагданхай. Энэмнай хүдөө ажахын онсо шухала һалбари гэжэ тоологдоһон байна. «Тугалнуудые, бурууннуудые, хашарагуудые түргэн зуура түлжүүлһэнэй ба шахан таргалуулһанай, шахалгын болзорые хорсоһоной ашаар үхэрэй мяха үйлэдбэрилгые ехэ болгохо арга боломжонуудые үргэнөөр хэрэглэхээ» гэжэ тэндэ сэхэ хэлэгдэнхэй.

Партиингаа энэ шиидхэбрине бодото хэрэг дээрэнь бэелүүлхэ гээшэ колхоз болон совхозуудай хүтэлбэрилэгшэдэй, тэндэхи мэргэжэлтэдэй, хүдөө ажахын бүхы хүдэлмэрилэгшэдэй мүнөөдэрэй дайшалхы хэрэг болоно. Энэ талаар манай республика доторхи байдалые абажа харабал, ехэхэн дутагалнууд ушарна. Республикын ажахынуудта жэл бүри олон үнеэд, гүнжад һубай гарана, түрэһэн тугалнүүдай арбаад процентиь үхэл гарзада оруулагдана. Тиигэжэ ажахыншуудта бии байгаа үнеэдэй, гүнжадай хахад хубиһаань лэ түл томо болгогдоно гээшэ. Саашадаа иигэжэ хүдэлхэ аргагүй байһамнай элитэ.

Яахадаа нимэ байдал жэл бүри тооной тохёолдоноб? Нэн түргүн, эмэ хашарагуудые, үнеэдые харуулһаһа, эдеэлүүлхэ, ороондо оруулха ба искусственна аргаар үрэжүүлхэ, тугалнуудые тодожо абаха ба түлжүүлхэ талаар ажахынуудта тогтоогдомол технологи нариинаар баримталагданагүй. Эндэ олохон зоотехнигүүд, ветеринарна мэргэжэлтэд бүхы хүсөөрөө оролдоногүй гээжэ сэхэ хэлэлтэй.

Шэнэ табан жэлдэ эдэ бүхы дутагдалнуудые усадхаха хэрэгтэй. Энэ жэлэй үнгэрһэн дүрбэн һарын дүн хараад үзэхэдэ, СССР-эй Экономическа ба социальна хүгжэлтын гол шэглэлнүүд» дотор мал ажалда ехэ анхарал хандуулагданхай. Энэмнай хүдөө ажахын онсо шухала һалбари гэжэ тоологдоһон байна. «Тугалнуудые, бурууннуудые, хашарагуудые түргэн зуура түлжүүлһэнэй ба шахан таргалуулһанай, шахалгын болзорые хорсоһоной ашаар үхэрэй мяха үйлэдбэрилгые ехэ болгохо арга боломжонуудые үргэнөөр хэрэглэхээ» гэжэ тэндэ сэхэ хэлэгдэнхэй.

Партиингаа энэ шиидхэбрине бодото хэрэг дээрэнь бэелүүлхэ гээшэ колхоз болон совхозуудай хүтэлбэрилэгшэдэй, тэндэхи мэргэжэлтэдэй, хүдөө ажахын бүхы хүдэлмэрилэгшэдэй мүнөөдэрэй дайшалхы хэрэг болоно. Энэ талаар манай республика доторхи байдалые абажа харабал, ехэхэн дутагалнууд ушарна. Республикын ажахынуудта жэл бүри олон үнеэд, гүнжад һубай гарана, түрэһэн тугалнүүдай арбаад процентиь үхэл гарзада оруулагдана. Тиигэжэ ажахыншуудта бии байгаа үнеэдэй, гүнжадай хахад хубиһаань лэ түл томо болгогдоно гээшэ. Саашадаа иигэжэ хүдэлхэ аргагүй байһамнай элитэ.

Яахадаа нимэ байдал жэл бүри тооной тохёолдоноб? Нэн түргүн, эмэ хашарагуудые, үнеэдые харуулһаһа, эдеэлүүлхэ, ороондо оруулха ба искусственна аргаар үрэжүүлхэ, тугалнуудые тодожо абаха ба түлжүүлхэ талаар ажахынуудта тогтоогдомол технологи нариинаар баримталагданагүй. Эндэ олохон зоотехнигүүд, ветеринарна мэргэжэлтэд бүхы хүсөөрөө оролдоногүй гээжэ сэхэ хэлэлтэй.

Шэнэ табан жэлдэ эдэ бүхы дутагдалнуудые усадхаха хэрэгтэй. Энэ жэлэй үнгэрһэн дүрбэн һарын дүн харааб үзэхэдэ, мүн лэ һанаа зобохоор байна. Энэ үедэ абтаһан бүхы тугалнуудай аяар 8,2 процентиь үхэл гарзада оруулагдаа. Тугалнуудаа олоор гарзалуулһан районуудай тоодо Зэдын, Үлаан-Удын, Хяагтын районууд ороно. Эдэ районуудта тугалнуудаинь 13 процентһээ үлүүнь гарзалшоо.

Хойшодоо нимэ байдалһаа гарахын тула юу хэхэ хэрэгтэй? Түбэын түрүүндэ, ажахы бүхэндэ һаалиин малые харуулһаха, эдеэлүүлхэ, туг абаха, тэдэниие түлжүүлхэ нарин технологи баримталха шухала. Эндэ зоотехнигүүд, ветеринарна хүдэлмэрилэгшэд эдэбхи хэшээлээ табиха үялгатай.

ТҮРЭХЭ ҮНЕЭДЫЕ, ГҮНЖАДЫЕ ХАРУУЛАЛХА ТУХАЙ

Шэрхи һайн тугал абахын тула үнеэдые түрэхэһөөнь 50—60 хоногһоо урид шэргээхэ хэрэгтэй гэжэ мэдээжэ ааб даа. Томо фермэнүүдтэ шэргээгдэһэн үнеэдые, хээлитэй гүнжадые туталлахаһаань хоёр һара урид илгажа, амяарлан харуулһаха, эдеэлүүлхэдэ зохид. Жэжэ фермэнүүдтэ гүнжадые түрэхэһөөнь гурбан һара урид наалишадта даалгажа үгэхэ эрилтэтэй.

Шэргээгдэһэн үнеэдые, түрэхэ гүнжадые сэбэр агаарта ябуулха, һайн шанартай, протеиннээр хүсэлдүүлгэгдһэн, витаминуун болон минеральна зүйлнүүдээр элбэг тэжээллээр, бүлеэн уһаар хангаха шухала. Эдэ үнеэдтэ сүүдхэдэ 3—5 килограмм һайхан үбһэн (ургаса ехэтэй жэлдэ 8—10 килограмм), һайн шанартай сенаж бэлэн болон силос, ногоогоо гурил, нарһанай шэлбүүһэ, таряа талханай зүйл элюулхэ байна. Энээнэйл ашаар элүүр һайн тугал абтаха, эхэнь һүтэй байха бшуу.

Эдэ мал хуурай, зөөлэн дэбдихэртэй дулаан байра соо амяарлагдан байлгагдаха ушартай. Тугаллахаһаань 7—10 үдэр урид һаалишад үнсэдээ түрэлгын байрада оруулха эрэгтэй. Тиихэдээ тэдэнэр санитаркатай хамта үнеэдээ ветеринарна эрилтын ёһоор сэбэрлэхэ уялгатай. Шабаана шабха болоһон талынь бүлеэн уһаар угаагаад, хүлнүүдынь креолинай 2 процентнэ холисоор дезинфекци хэгдэхэ болоно. Түрэлгын байрын үүдэндэ дезковригууд таблятай байха ёһотой.

Үнеэдэй түрэхэ байра амяараа, сэбэр, һайса дезинфекци хэгдэһэн, дэбдихэрынь шэнэлэгдэһэн байха болоно. Тугалые хуурай, сэбэр дэбдихэр дээрэ абаха байна. Хүйһэниинь 10—12 сантиметр утаар таһалагдаад, тусхай холисо түрхигдэдэг.

Нялха тугалай зохидоор амилхынь тула ама, хамарыень сэбэр полотенцеэр аршаха, бэсынь эхэдэнь долёолгоходо һайн. Энэ үнеэндэшье, тугалданшье хэрэгтэй байха юм. Хэрбээ үнеэдэй тугалаа долёогоогүй һаань, һолоомоор мушхалаа түрөөд, үһэнэйнь хэбтэшэ өөдэ һайса аршаад, хуурай мэшээгээр орёожо абахада һайн. Тиигээд тэрэнээ дулаасуулха клеткэ соо бэсынь хүсэд хататар байлгадаг. Тугалаа иигэжэ абаһанай һүүлээр үнеэндэ 15—20 градус бүлеэн, дабһалагдаһан уһа, һайхан үбһэ дуран соонь үгэдэг гээшэ. Тугаллаһан үнеэдэй хойто гуяыень, хүхэ дэлэнгыень, захаархи гүзээень, һүүлыень мылэтэй бүлеэн уһаар угаагаад, сэбэр мэшээгэй бүдөөр хататарнь аршаха гуримтай.

Һая түрэһэн тугалла саг соонь, хахад часай туршада эхынь уураг хүхүүлхэ гү, али уулгаха гээшэ угаа ехэ ашатай туһатай юм. Түрүүшынь хоёр үдэртэ тугалые сүүдхэдэ 5—6 дахин эхынь ууражаар тэжээхэ шухала. Уураг эдихэ үедөө тугалай ходоодо 1—1,5 литр багтаасатай байдаг юм. Тиимэһээ түрүүшын гурбан үдэрэй туршада тугалые хэмнэ үлүү эдеэлүүлжэ болохогүй. Үнеэнэй дэлэндэ үлэһэн уурагые һаажа хуу абаха гэжэ ородлоһоной хэрэгүй. Уурагынь дэлэндээ үлэхэдөө шанар һайнтай

ДЭЛХЭЙ ДЭЭРЭ ЮУН БОЛОНОБ

ТАСС · АПН · ПРЕСС-БЮРО

ЭБ НАЙРАМДАЛ ХАМГААЛХА

ЭБ НАЙРАМДАЛАЙ Бүхэдэлхэйн Советдэй (ВСМ) президиумэй сесси Гаванада хүдэлмэрилжэ, дэлхэйн 85 гүрэнэй эб найрамдал хамгаалха национальна комитедүүдэй, уласхооронднын эмхинүүд ба национально-сүлөөрэлгын хүдэлөөнүүдэй түлөөлэгшэд тэрэнэй хүдэлмэридэ хабаадаһан байна. Шэнэ дайн байлдаае зайсуулан сарахын тула газар дэлхэй дээрэ эб найрамдал бэхижүүлэх, уласхооронднын шахардуу байдалые һуларуулха, дэлхэйн эб найрамдалда дуратай бүхы хүсэнүүдые элсүүлэх талаар шэглүүлэгдэһэн тогтоолые сесси баталан абаба.

Гаванада байдаг АПН-эй корреспондент Иосиф БАТИЕВТА сессидэ хабаадагшадай хэһэн хоёр хөөрэлдөөе ушагшадайнгаа анхаралда дурадханабди.

СССР-эй делегацине толилогшо, **Эб найрамдал хамгаалха совет комитедэй түүлэгшэ, Социалис Ажалын Герой, академик Евгений Константинович Фёдоров:**

—Энэ сессинн онсо удха шанарынь юуб гэхэдэ, тэрэ дээрэ үгэ хэлэгшэд булгадаа совет дурадхалнуудай шухала удха шанартай байһые тэмдэглээ, арсалдаата бүхы асуудалнуудые хөөрэлдөөнүүдэй аргаар шиидхэхээр СССР-эй бэлэн байһые үндэрөөр сэгнээ. Ушарынь гэхэдэ, энэ хадаа эб найрамдал сахин хамгаалха ори ганса харгы мүн. Ондоо зам байхагүй. Инмэ уряа доро ВСМ-эй президиумэй хүдэлмэри үнгэрбэ.

Сессидэ хабаадагшад орон нютагуудтаа бусахадаа, Советскэ Союзай эб найрамдалта эдэ үүсхэлнүүдые ВСМ-ые түлөөлдэг дэлхэйн түрүү үзэлтэй олониитын ямараар угтан абаһан тухай хөөрэхэ байна. Энэнь тон шухала. Юуб гэхэдэ, США-гай болон эдэнэй зарим союзнигуудай мүнөөнэй эзэрхэг түримхэй хараа шэглэд Советскэ Союзда эсэргүү харша ябуулгануудаар һүнэрөөгдэжэ байна бшуу. Капиталис оронуудай олониитын дунда мэдээлнүүдые дэлгэрүүлэн тараадаг органууд «совет аюул» гэдэгээр айлган һүрдөөхын, сэрэгэй гаргашануудые үргэдэхэһын, тинтэжэ сэрэгэй-промышленна монополинуудай ашаг олзые дээшэлүүлхын тула хүн зонине хүдал хуурмагаар хардана, гүрдэнэ.

Сессинн хүдэлмэридэ хүнжэжэ байгаа олон оронуудай түлөөлэгшэд үргэнөөр хабаадаба. Ямаршье бүлөглэлдэ хабаададаггүй хүдэлөөн эндэ өөрынгөө оронда ойлгуулха байһанииньь арсашагүй.

Гавандахи хуралдаанай Плая-Хирон дээрэ туйлагдаһан илалтын ойн баярай гайхамшагта үдэрнүүдтэ үнгэргэдэһэнииньь ёһоор лэ. 20 жэлэй урда тээ залуу революционно Куба американ империализмын хүлһэшэдэй харата муухай ябуулганууда баатарлигаар харюу сохилто үгөө һэн. Кубын революцинн эдэ түүхэтэ илалта, Латинн Америкэдэ США-гай империализмын сэрэгэй түрүүшын булигдалга бэеэ даһан байдалай түлөө тэмсэдэг арадуудта зоригжуулхы жэшээ болоно. Никарагуагай, Сальвадорой, Анголын ба бусад хэдэн оронуудай делегадууд хэлэһэн үгэ соогоо энээнине онсолон тэмдэглэһэн байгаа.

Фидель Кастро сессине хаалга дээрэ үгэ хэлэхэдэ, эб найрамдал ханган бэхижүүлхын түлөө тэмсэлэй хэрэгтэ совет шэнэ дурадхалнууд шухала удха шанартай байна гэжэ үшөө дахин тэмдэглэбэ.

Эб найрамдалай Бүхэдэлхэйн Советдэй президент Ромеш ЧАНДРА нигэжэ хэлээ:

—Эб найрамдалай хүдэлөөн хадаа дэлхэй дээрэ эгээл олоной хабаадалгатай тэмсэл болоно гэжэ Леонид Ильич Брежнев хэлээ һэн. — Ушарынь юуб гэхэдэ, эб найрамдал сахин хамгаалхаһаа шухала удха шанартай зоригго мүнөөдэр байхагүй. Энэ хүндэмүүшэ халуунаар угтаһанайнь түлөө манай хүдэлөөнэй олон жэлэй түүхэдэ гайхамшагта үйлэ хэрэг болоһон хуралдаае эмхидхэһэнэйнь түлөө сессидэ хабаадагшадай үмэнэһөө Кубын правительствада, арадта үнэн дүрэнэй балр баясхалан түгэсхэлдөө хүргэхыемни зүбшөөгыт. Намайе Хосе Мартинн орденоор шагналга хадаа эб найрамдалай түлөө тэмсэлшэдэй Бүхэдэлхэйн хүдэлөөнэй ехэ габьяа болоно гэжэ сэгнэхэ байнаб.

Гавана.

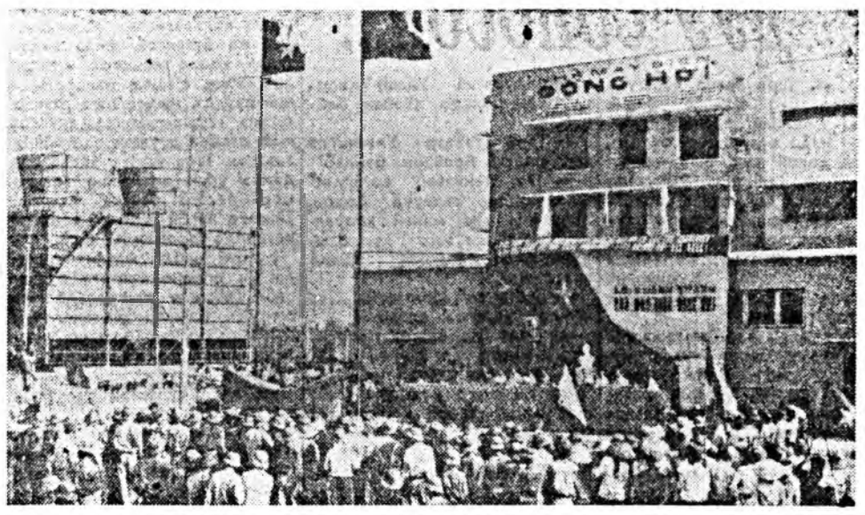

СРВ. Биньчитхиен провинциин Донгхой хотодо шэнэ электростанци ашаглалгада оробо. Энэ станци Советскэ Союзай туһаламжатайгаар баригдаһан байна.

ЗУРАГ ДЭЭРЭ: станциин ашаглалгада оролгын баярай митинг.

ВИА—ТАСС-ай фото.

ДҮРБЭДЭХИ ХҮН БҮХЭН ҺУРАНА

НИКАРАГУА. Энэ ороной правительство шэнэ байдал зохёон байгуулхадаа, ургажа байгаа залуу үетэндэ ехэ анхарал хандуулна. Түрэлхидөө алдаһан үхибүүд тушаа илангаяа ехэ анхарал оролдолго гаргана. Тэдээндэ зорюулжа, Манагуа хотодо үхибүүдэй байшан нээгдээ. Тэндэ аятай зохид газарнууд, столовонууд, наадаха таһалганууд бии.

ЗУРАГ ДЭЭРЭ: Манагуадахи Үхибүүдэй байшанай хүмүүжүүлэгшэ Глория Кампусано.

АДН—ТАСС-ай фото.

ОРОН ДОТОР арадай гэгээрэлэй национальна системые байгуулга хадаа феодализмһаа социализм тээшэ түүхэтэ дабшалта хэһэн монгол арадай революционно эгээл ехэ туйлалтануудай нэгэнниньь болоно. Энээнэй ашаар арадай засагай жэлнүүдтэ Монголой Арадай революци Зүүн зүгтэ түгэс үзэг бэшэгтэй хүн зонтой түрүүшын орон болонхой. Мүнөө үедэ республикын дүрбэдэхи эрхэтэн бүхэн һурана. Тиигэжэ 10 мянган хүнэй хүртэсэдэ студентнэрэйнгээ тоогоор МНР хүгжэнги капиталис оронуудые ахижа гараһан байна.

Эдэ амжалтанууд хадаа МНРП-гэй болон арадай гүрэнэй сэсэн мэргэн политикын үрэ дүн мүн. Түрүүшынгээ үдэрһөө хойшо тэрэ ажалшадай һуралсал тухай айхабтар ехэ анхарал оролдолго хандуулдаг юм. 1921 ондо баталагдан абтаһан түрүүшынгээ программе дотор парти хүн зонине үзэг бэшэгтэ һургаха шухала байһые онсолон заагаа бэлэй. Соёлой хубисхал хэхэдээ, МНР-эй парти болон правительство хүн зоной үзэг бэшэгүй байлгые усадхаха, мүнөөнэй эрдэм ухаае нэбтэрүүлэн дэлгэрүүлхэ, шажаная барга мүнхаг номлые усадхан зайсуулха, национальна интеллигенциие бии болгохо, революционно шэнэ литература ба искусствые хүгжөөгэ талаар сэхэ шүүд хэмжээнүүдые абаһан байгаа. 1921 ондо арадай революцинн илаһаная һүүлээр хэдэхэн һарын үнгэрхэдэ, Богдын Хүреэдэ (мүнөө Улаан-Баатар хото) түрүүшын эхин һургуули нээгдээ һэн.

Энээнэй ашаар богонихон болзор соо һургуулинуудай материальна бааза нилээд бэхижүүлэгдэжэ, эдэнэй тоо олошоруулагдаһан, һургуулида ороодүй хүүгэдэй эмхи зургаанууд байгуулагдаһан байгаа. Национальна дээдэ һургуули болохо гүрэнэй университедые 1942 ондо нээлгэ ороной соёлой ажабайдалда шухала үйлэ хэрэг болоһон байгаа. Тиигэжэ дүшөөд онуудай эхээр МНР-тэ арадай гэгээрэлэй нинтэнэгэн системэ байгуулагдаа һэн.

Арадай гэгээрэлые саашадаа хүгжөөхэдэнь, Советскэ Союз манай орондо аха дүү ёһоной туһаламжа үзүүлдэг байгаа, мүнөөшье үзүүлнэ. Арадай гэгээрэлэй хэрэгтэ бүхы набаяа зорюулһан национальна түрүүшын мэргэжэлтэд СССР-тэ бэлдэгдэпэн байна. МНР-эй юрэнхы эрдэмэй һургуулинуудай, тусхай дунда ба дээдэ һургуулинуудай материальна баазые бэхижүүлгэдэ зорюулагдаһан совет туһаламжа улам үргэдэнэ. Һүүлэй жэлнүүдтэ монгол арадта хэдэ хэдэн һургуулинуудай комплекснууд дамжуулагдан үгтөө. Эдэ бүгэдэ республикын арадай гэгээрэлэй жэшээтэ һайн эмхи зургаанууд болоно. Мүнөө орон дотор юрэнхы эрдэмэй 570 гаран һургуули тоологдоно. Бүгэдөөрөө дунда һургуулитай болохо зорилгонуудые тэдэ амжалтатайгаар шиидхэнэ. Һургуулинуудай дэргэдэ интернадуудые бии болголго шухала удха шанартай. Малшадай үхибүүдэй 60 гаран процентнь эндэ һурадаг юм.

Мэргэжэл шадабаритай, дүршэл ехэтэй профессорско-багшанарай мэргэжэлтэдээр түгэс ханагдаһан 7 дээдэ һургуули МНР-эй арадай ажахын ба соёлой мэргэжэлтэдые һурган бэлдэнэ. Гадаадын студентнэр манай дээдэ һургуулинуудта һурана. Орон доторнай 25 техникум бии. Дээдэ болон тусхай дунда һургуулинууд 180 мэргэжэлээр үдэлмэришэдые, мэргэжэлтэдые һургана.

Арадаи гэгээрэлэй системые саашадань хүгжөөхэ талаар хэгдэһэн шэнэ шухала алхам жараад онуудта техническэ мэргэжэлэй һуралсалые эмхидхэн байгуулха арга олгоһон байгаа. Республика дотор худэлдэг техническэ мэргэжэлэй 37 училищи дүршэл шадабаритай 100 мянга гаран худэлмэришэдые бэлдэжэ гаргаба. МНР-эй экономикын индустриин һалбаринуудые хүдэн түргэнөөр хүгжөөһэнэй ашаар эдэнине һурган бэлдэхэ баатай болоһон байна. Тэрээнһээ гадна, Монголой хүбүүд, басагад Советскэ Союзай ба аха дүү бусад социалис оронуудай дээдэ һургуулинуудта, техникумүүдтэ, техническэ мэргэжэлэй училищинуудта һурана.

Монгол арадай оюун бодолой ажабайдалда, тэрэ тоодо арадай гэгээрэлдэ болоһон шухала хубилалтанууд хадаа МНРП-гэй соёлой политикын бодото үрэ дүн, Советскэ Союз болон социалис хани нэгэдэлтэ бусад оронуудай үзүүлдэг сэгнэшэгүй туһаламжын үрэ дүн болоно.

Зандагийн ИШБЯМБА,
монгол журналист.

Асуугты— харюусахабди

ЭРДЭМТЭДЭЙ НЭРЭ ХҮНДЭ НҮЛӨӨ ЕХЭТЭЙ

ДАНИИН МЭДЭЭЖЭ ФИЗИК, ПАГУОШСКО ДАНИИН КОМИТЕДЭЙ ГЭШҮҮН БЕНТ ИОРГЕНСЕН АПН-эй АСУУДАЛНУУДТА ХАРЮУСАНА.

Асуудал: Танай һанахада, ядерна дайн хүн түрэлтэндэ ямар хойшолонгуудтай байха гээшэб?

Харюу: Ядерна дайнай хойшолонгууд гансал ядерна бомбын хаягдаһан орондо бэшэ, харин манай бүхы хүгжэлтэ дэбжэлтэдэ туйлай ехэ аюул түбэгүүлхэ байна. Хүн зониие олоорнь алалга, һандарал һүйдхэл, радиоактивна хорлолгын удаан болзороһ хойшолонгууд манай түби дэлхэй дээрэ хүн түрэлтэнэй амидаралые үндэнөөрнь һалгааха байна.

Даниие үгы хэхын тула дундуур хүсэтэй ороһдоол 14 бөеголовко хэрэгтэй гэжэ тоолон гаргагдаа. Ушарынь юуб гэхэдэ, Европодо олон мянган ядерна һомо хэрэгсэлнүүд, бомбонууд тодхогдон табигданхай. Эгээл нимэһээ хизаарлагданги ядерна дайн тухай хэлсэһэнэй үлүү гэжэ тоолоноб. Эндэ, Данида, хизаарлагданги ядерна дай үүдхэхэ тухай тооложо шадаха эрдэмтэд гү, али политигуудтай уулзаагүйб. Нимэ теорн «ядерна дай сараха ябадалые» бууруу һүргэхэ, тиигэжэ ядерна аюул түбэгүүлые үргэдхэхэ арга олгохо байна.

Асуудал: Ядерна буу зэбсэгүүдые бүтээн гаргалга хүн зоной ажабайдалай хэмжээндэ ямараар нүлөөлнэб?

Харюу: Буу зэбсэгүүдые бүтээн гаргалга ехэ мүнгэ зөөри, материал гаргаха оэрхэшээл түбэгүүдтэ оруулна. Теэд эдэ бүгэдые үилэдбэридэ, хүн зоной һуудал байдалые һайжаруулгада, оршон тойронхи байгаалиие арюудхан сэбэрлэлгэдэ гаргашалжа болохо бшуу. Буу зэбсэг бүтээн гаргалга иланган хүгжэжэ байгаа оронуудта ехэ хохидол ушаруулна. Тэхэтэй хамта, хүгжэжэ байгаа зарим оронуудай юрын бэшэ, харин ядерна буу зэбсэг бүтээн гаргалгада татагдажа оруулагдахадаа болохо байна бшуу.

Асуудал: Ядерна дайнай уршагта бүхы хойшолонгууды гүйсэд дүүрэнээр дэлхэйн олониитэдэ харуулжа шадаха эрдэмтэдэй уласхооронднын комитедые байгуулха тухай юуи гэжэ һананаб та?

Харюу: Нимэ комитедэй худэлмэри ехэ туһа хүргэхэ байна гээд тоолоноб. Зохихо бариитануудые наринаар суглуулхаһаа гадна, тэдэнине шадаал һаа үргэнөөр дэлгэрүүлхэ хэрэгтэй. Би университедтэ багшалдагои. Үнгэрхэдөө, студентнэр-физигүүдшье энэ талаар ехэ юумэ мэдэхэгүй байдаг гэжэ дүй дүршэлһөө мэдэхэб. Эгээл нимэпээ мүнөө эрдэмтэдэй нэрэ хүндэ эб найрамдалаи хэрэгтэ, амгалан байдал сахилгада ехэ туһа хүргэхэ зэргэтэи.

Асуудал: Эрдэмтэдэй уласхооронднын комитедэй ажал ябуулга ямар шэнжэтэй байхаб?

Харюу: Эрдэмтэдэй уласхооронднын комитедые байгуулга оһы оронуудай арадуудай амгалан тайоан байдалда зорюулагдаха зэргэтэй. Эн наирамдал сахин хамгаалха, эдэнэй уршагта хойшолонгуудые үргэн олониитэдэ онлгуулха, ядерна буу зэбсэг хэрэгсэлнүүдые хуряаха гээшэ түс комитедэй гол зорилго болохо юм. Ушар нимэһээ комитедэй ажал ябуулга амгалан һайхан шэнжэтэй байха болоно.

С. ВОЛОВЕЦ.
Копенгаген.

СОВЕТ ХҮН ХИЛЫН СААНА

КАМПОНГСАОМЬОО МАКСИМКА ОРЛОВ

ЛАДИВОСТОГЬОО ээлгээгэ теплоходой Кампучиец Кампонгсаом портдо хүрэ ерэхэдэ, бишыхэн камбоджиец үхибүүд совет морякые причал дээрэ үгтажа һуба. Максимка Орлов гэһэн ород нэрэтэй хүбүүхэн тэрэнэй ударидагшань болоно. Кампучиец хүбүүн хаанаһаа ирэ нэрэтэй юм?

1979 оной намар Кампонгсаом портдо хүндэ хүшэр ажал тохёолдоо һэн. Камбоджин арадта тон хэрэгтэй олоолой дүйлнүүдые, эмүүлэгые, зүбсаһа хүнар ба бусад материалые асарһан совет болон бусад гүрэнүүдэй судданууд ирэ буулгахые хүлеэжэ, хэдэн неделеэр зогсодог һэн. Тиигэдэл СССР-эй Далайн флотой министерство Аласкагын эгээл эрхим докерые, инженернүүдые, механизаторнуудые шэлэжэ суглуулаад, техникэ болон түлэнгэ, хэрэгсэлнүүдээр тэмдэглэхые хангаад, «Любовь Орлова» гэһэн теплоходор Кампучи эльгээхэ юм. «Хани барисаанай традицин» гэжэ нэрлэгдэһэн экспедицинд Кампонгсаомдо ирэ шахуу һарын туршада хүдэлмэри хэһэн байгаа.

Экспедицинин гэшүүн Родионова причал дээрэ үлэн хүбүүнтэй уулзаһанэ суднадаа абаад һэн ха. Тэрэнь эхэ, эсэгынь үншэн үхибүүн байшоо. Ушар обогоошье мэдэхэгүй һэн. Харһаар байтарнь хэгыень, эгэшыень полигидой зэрлиг муухайлаһые тэрэ хөөрөө ушагшадаа. Тиигэжэ бүхы экипаж дүе харгалзалгадаа абаа Морягууд бишыхан кампучиец хүбүүе Максимка гэжэ нэрлээд, теплоходой нэрлүүлжэ ябадаг СССР-эй арадай артистка Любовь Орловагай хүндэлэлдэ фамили үгэһэн намтартай.

Пол Подой дахуулнуудай зассаг бариха үедэ олон кампучиец хүүгэд үншэрһэн байна. Теплоходой экипаж нютагай засагаархидтай зүбшэн хэлсээд, хүдэлмэриһөө сүлөө саггаа үншэн үхибүүдэй байшан бариха гэжэ шиидэ һэн. Һандаржа һалаһан гурбан гэрые инмэ зорилготоигоор хэрэглэхэдэнь, болохо гэжэ нютагай засагаархид зүбшөөһэн юм.

Морягууд ба докернуудмеханизаторнууд хахад һара соо тэдэ гэрнүүдые заһаа. Порт дээрэ 12 час соо худэлжэ ерээд, үшөө хэдэн часаар дархалдаг, шэрдэдэг байгаа бшуу. Болгариин «Захари Стоянов» гэжэ судныи морягууд тэдэнэй һайн һайхан хэрэгые дэмжээ һэн. Харин ноябриин 7-ной урда тээ городой хүн зон булта субботнигто гараба. Тиигэжэ уданүй хүүгэдэй байшан нээгдэнэн юм. 55 үншэн үхибүүд эндэ байдаг болоо һэн. Совет морягууд номуудые, нааданхайнуудые тэдээндэ бэлэглээ.

1980 оной апрельдэ Владивостогһоо хани барисаанай хоёрдохи экспедицинн хүрэжэ ерэхэдэ, Максимка Орлов бүхы үхибүүдые дахуулаад, пристаньдэ ерээд байгаа һэн. Үхибүүд морягуудые дүтын хүнүүд мэтээр угтажа, һуралсал, мүн, ажабайдал тухайдаа хөөрэбэ.

Мүнөө хүүгэдэй байшанда 350 үхибүүн ажаһууна. Совет

ХЭДЭХЭН ҮӨОР

БУДАПЕШТ. Болгариин, Венгриин, ГДР-эй, Польшын, Румыниин, Советскэ Союзын, Чехословакиин түбэй гадаадын худалдаа наймаагай банкнуудай түлөөлэгшэдэй хэлэвэн Венгриин Вишеград хотодо болоһон байна. Уласхооронднын валютна дэлгүүр дээрэхи хэрэг байдалые ба эдэй гэшүүн-оронуудай банкнуудай худэлмэриин шухала худалнуудые тэдэнэр зүбшэн хэлсээ.

Экономическа харилсаа холбооной уласхооронднын банкын удаан болзороор урьһаламжалдаг уласхооронднын банкны түлөөлэгшэд зүблөөнэд мүн лэ хабаадалсаа.

УЛААН-БААТАР. Совет-монгол замбуулинай хамтын ниидэлгын хүндэлэлдэ соносхогдоһон бүгэдэ арадай габшаахтын дүнгүүд эндэ согсологдобо.

Монголой индустриин түрүү предприятинуудай нэгэн болдо эздэй болон молибденэй «Эрдэнэт» комбинадай коллектив, Усунурска аймагай Ульгий районой ажалшад, Улаанбаатарай 34-дэхи дунда һургуулиин багшанар мүрысөөндэ эрлэжэ гараа.

Совет-монгол замбуулинай хамтын ниидэлгын хүндэлэлэй праздавалай дипломууд эгээл эрхим дүнгүүдые туйлаһан олшша коллективүүдтэ барюулагдаһан байна.

БЕРЛИИН. «Социализм ба эрдэм, техникин дэбжэлтэ» — Берлиндэ нээгдэһэн уласхооронднын конференциин тема иимэ юм. Аха дүү, партинуудай съездүүдэй шиидхэгдэһэн үламжалан, 80-яад онуудта нинтын эрдэмэй ухаан зорилгонуудые Болгариин, Венгриин, Вьетнамай, ГДР-эй, Кубын, Польшын, Советскэ Союзай болон Чехословакиин эрдэмтэд зүбшэн хэлсэнэ.

Социалис гүрэнүүдэй арадай ажахын гол һалбаринуудта эдэнэ, техникын дэбжэлтые саашадань хүрдадхаха, энэ талаар харилсаа холбоое хүгжөөхэ асуудалнууд конференциин хабаадагшадай гол анхаралда байгаа.

АФРИКЫН АРАДАЙ МЕДИЦИНЭ

Врачнуудай һанамжаар, долоогойхон үлэн гараха түрэхэһөө хүхэ ханяадатай байһан дээрэлээ эдэгэхэгүй гэжэ тоологдодог һэн. Түрэлхидынь арсалалсын мэдээжэ бүхы арга хурга хэрэглэһэн, Африкаһаа Европодо саг зуура ошоодшье ажанууһан байсаа. Зүгөөр эдэ бүгэдэ ямаршье аша туһа үгэбэгүй. Тиихэдэнь африкин домто эмшэндэ хандахаһаа ондоо юумэн үлөөгүй һэн. Тэрэнь бишыхан хүбүүе хэдэн үдэрөөр саванна руу абаашаһан байгаа. Бусажа ерэхэдээ, хүбүүнинь танигдахаар бэшэ болошонхой байба. Шэг шарайнь гэрэл орожо, ханяаданиинь һалашанхай байгаа.

Тропическа үбһэ ногоон энэ талаар ехэ нүлөө үзүүлһэн байсаа бшуу. Нигэжэ хүндэ үбшэниинь дарагдаһан байха... Энэ үшар һанаанһаа абтаһан юумэн бэшэ, Үленэй булые һайн мэдэхэ Солсберидэхи медицинын түбэй врачнуд энээн тухай намда хөөрөө һэн. «Аргаладашагүй» гэжэ тоологодог элдэб үбшэн эмнэдэг Африкын арадай домто эмшэд хоёр саеуур сууда гаранхай.

Элдэб үшэн тахалһаа һэрсылэн арсалдаг иимэ домто эмшэд урдандаа Африкын хүн зоной элүүр энхые сахин хамгаалдаг байһан юм гэхэ. Домто арсашад үбшысынь тон зүбөөр элируулэн тайлбарилжа, медицинын арсалжа шадаагүй үбшэниие олохон ушарта эмнэдэг байсаа гэһэн баримта мэдээнүүд бии. Шуһанай хөөрэлгэ, унадаг үбшэ, гэдэнэ дотороой, ушиханай, зүрхэ-һудилай, хумхаи болон бусад үбшэнгүүдые усадхан зайсуулхынтула Африкын домто эмшэд амжалтатайгаар хүдэлдэг байгаа гээд элируулэгдэнхэй.

Европын оронуудай колонь болзожо, дарлан мүлжэлэг Африкын арадай медициные үндэнөөрнь үгы хээ гэхэдэ алдуу болохогүй. Мүнөөнэй медицинскэ хангалга гансал дарлагшад мүлжэгшэдэй гарта байсаа бшуу. Тиигэжэ Африкын үбһэ ногооной домто зүйлнүүдэй үдха шанар, үнэтэ дүй дүршэл түрөөр усадхагдажа заханһан юм. Африкын оронуудта бэеэ даһан байдалай соносхогдохо үеэр имастал үндэр наһатай хүнүүд лэ иимэ үбһэ ногоогоор арсалжа шадаадаг байба. Бэеэ даһан байдалтай Африкын оронуудай правительстванууд арадаи медициные нэргээхэ талаар шуухала хэмжээнүүдые бэелүүлжэ эхилэнхэй. Элүүрые хамгаалгын бүхэдэлхэйн эмхи (ВОЗ) энэ талаар тэдэнэртэ или оһы нүлөө үзүүлнэ. Африкын заншалта медициные шэнжэлдэг тусхай һалбари тэрэнэй бүридэлдэ байгуулагдаа.

Хара түбиин арадай домто эмшэдэй дүй дүршэлые шэнжэлхэдээ, мүнөө эрдэмтэд тэрэнэй гүнзэгы удхатай байһые элируулхэ гээжэ ороллодоно. Домто урсамалнуудые танижа, мэдэжэ абаха гээшэ иимэ аргаламжын үндэнэ һуури болоно. Ушарынь гэхэдэ, дулаан ороной элдэб үбшэн, тэдэнэй нюусанууд мүнөөнэй медициноэ үшөөл эли бэшэ байһаар. Энэ ушарһаа Африкын арадай медицинын арга онолнуудые шэнжэлхэ, нарижуулан һайжаруулха талаар тусхай шэглэлтэй медицинын эмхи зургаанүудай Нигеридэ, Ганада, Танзанида, мүн бусад оронуудта худэлжэ байһаниинь дэмы бэшэ.

А. ОСИПОВ.
Солсберн.

ХИТАД: ХҮДЭЛМЭРИГҮЙШҮҮЛ ОЛОШОРНО

Хитадай городуудта 26 миллион шахуу худэлмэригүйшүүл тоологдоно гээд мэргэжэлтэд багсаамжалдаг. Энэнь городой худэлмэришэд болон алба хаагшадай дүрбэнэн нэгэ хубинаа үлүүтэйнь болоно. Худөөдэ, багсаамжалхада, 100 миллион хүн ажалгүй. Хитадын хүтэлбэрилэгшэдэй дээрэлхүү программын, тоошолон хэлэбэл, арадай ажахые хүгжөөхэ 10 жэлэй (1976—1985 онууд) түсэбэй бууруу һүрэнэнэй эсэстэ Пекинэй экономическа политикада шэнэ эрид эрьелтэ хэгдэһэн байна. Энэнь худэлмэригүйшүүлэй тоое эли бодо нэмээхэ болоно. Хитадай хүтэлбэрилэгшэд үйлэдбэрынн болон барилгын хэмжээе нилээд хороожо эхилээ. Иигэжэ тэдэнэр экономикоёо «гуримшуулна» гээшэ. Хитадта «үлүү» хүнүүдэй тоо саашадаашье олошорхо юм гээд Пекиндэшье мэдэрхэ баатай болоо. Мүнөө жэл хүнүүдые, илангаяа залуушуулые ажалаар хангалга улам муудаха юм гээд үшөө февралиин эхээр Синьхуа агентство мэдүүлһэн байна.

КНР-эй арадай ажахые «гуримшуулгын» шэнэ шата жэлэй эхээр соносхогдоһон гээшэ. Хитадай хэблэлдэ мэдээсэһэнэй ёһоор, экономическа ехэ бэрхэшээлнүүдые дабахын тула эрид шанга хэмжээнүүдые абаха гээшэ тэрэнэй гол удха болоно. Жэшээнь, капитальна барилгада гаргашалагдаха һомолоргые хахад шахуу хүблар бага болгохые хараалагдана. Һүүлэй хоёр жэлдэ орон дотор томо ехэ ба дундуур хэмжээнэй 500 гаран барилга зогсоогдоо гээд ниислэлэй «Бэйцзин жибао» тэмдэглэнэ. Мянгаһаа доошо бэшэ дүүргэгдээгүй барилга үшөө нэмэхэнь гээд хүлеэгдэнэ. Японой «Иомиури» газетын сэгнэһэнэй ёһоор, КНР-тэ капитальна барилгые бага болгоходо, үшөө 10 миллион хитад ажалгүй болохо юм ха.

Түсэбөөр хараалагдаһанай ёһоор «аша үрэгүй» предприятинуудые хахадань, орон дотор худэлмэригүйшүүлэй тоо бүришье түргөөр олошорхо ааб даа. Хитадта иимэ предприятинууд олон юм. (1980 оной түрүүшын хахад промышленна предприятинууд жэлдээ 1,4 миллиард юаниин гарзада ороһон байна). Тиимэһээ элдэб янзын хэдэн арбаад мянган промышленна предприяти хаагдажа, олон миллион худэлмэришэд ажамидаралай шухала зүйлнүүдгүй үлэхэнь бшуу. Худэлмэригүйшүүлэй иимэ түргөөр олошоржо байхада, ажамидаралай хэмжээн дутуугүй түргөөр доошолно.

Арадай ажахые «гуримшуулха» талаар шэнэ шатада орожо эхилхэһээ урид Пекиндэ тэрэнэй али болохо хойшолонгууд тухай һайса бодожо үзөөгүй гээшэ ха гэжэ һанагдана. Иимэ ханадлгань Хитадай хүтэлбэрилэгшэдэй бэелүүлдэг экономическа политикын өөрсэ шэнжэнь болоһоор үнинэй бэшэ вал даа.

Игорь НАДЕЖДИН.

МАНАЙ АИЛШАН

ГУРГАЛДАЙН ДУУ СОНОСОН...

СССР-эй арадай артистка, СССР-эй Гүрэнэй ба Казахай ССР-эй шангуудай лауреат Бибигуль Ахметовна Тулегеновае казахай гургалдай гэжэ анха түрүүн хэн нэрлэһэн юм, бү мэдэе. Энэзниие гайхамшагта артистка өвөрөшье хүсэд мэдэхэгүй. Казахай композитор Баймухамедовэй «Гургалдай» гэжэ дуу казах хэлэн дээрэх аргагүй найханаар гүйсэдхэдэг дээрэһээнь иимэ нэрэ үгтөө аал? Үгы даа, ганса энээнһээ бэшэл ёнотой.

Бибигуль Ахметовна өөрынгөө мэдэхэ сагһаа хойшо түрэл арадайнгаа жэнхэни найхан дуунуудые дуулажа ябаһан юм. Арад бүхэн өөрын дуутай. Арадай дуулаһан дуун гээшэ муу гэжэ байха гү? Тиимэһээ түрэл арадайнгаа хэр үгһаа зохёон байгуулжа, саашань мүлижэ, сэдьхэл зүрхэнэйнгөө гүндэ абажа ябаһан жэнхэни дуунуудыень шагнагшадай һанаһан соо, һайнаар дууладаг болоо һаа, эшэгүүритэй байдалда хэрэшье орохогүйб гэжэ Бибигуль Тулегеновагай үни, дайнай жэлнүүдтэ, үшөөл багахан басаган ябахадаа мэдэрээ һэн. Тиигээд лэ һургуулиин һурагша ябахаһаа хойшо тэрэ казах арадайнгаа уянгата дуунуудай гүн удхые, хэлэхээ һанаһан эрмэлзэл бодолыень, дабтагдашагүй һайханиень тон нарибшалан ойлгохо, удаань шагнагшадта өөрынгөө бэлиг шадабарыар, хоолойгоороо дамжуулха гэжэ ганса сэдьхээ бэшэ, мүн тэрэл сагһаа хойшо оролдожо эхилээ бэлэй.

Мүнөө Бибигуль Ахметовна арадай болоод казах композиторнуудай шэнэ-шэнэ дуунуудые дуулажа, ганса өөрынгөө түрэл нютагта бэшэ, мүн бүхы совет орон соогоо, табан түбитэ бүмбэрсэг дэлхэйдэ мэдээжэ болонхэй юм гэжэ хэлээ һаа, тиимэшье ехээр үлүү гарга һан үгэ болохогүйнь элинэ дээрэ нааданаһан «Уралмашай» футболистнууд Омскын «Иртыш» командые 2:0 тоотойгоор шүүһэн, Тюменийн «Факелтай» 1:1 тоотойгоор тэнсэһэн байна. Мүнөөдөө элнэр зургаан очкотой, мүрысөөнэй таблицада хоёрдохи һуури эзэлнэ.

Нижни Тагилай «Уралец» команда энэ жэлэй эхилэлдэ нааданаһаа зонодо нааданаа. Одоогор бүхы уулзалдаанаа табан очкогой болонхой, гурбадахи һуури эзэлнэ. Тиимэлэ Владивостогой «Луч», Благовещенскын «Амур», Орхүгэй «Звезда», Омскин «Иртыш», Барнаулай «Динамо» командануудтай шүүгдэһэньгүй һаа, тус тустаа 4 очкотой болобо.

Манай Улаан-Удын «Локомотив» командын футболистнууд гурбан нааданаа өөрынгөө стадион дээрэ үнгэргэхэдөө Ново-Кузнецкын «Запсибовец», Новосибирскын «Чкаловец» командануудые 2:0, 2:1 гэһэн тоотойгоор шүүжэ, дүн хамта долоон очкотойгоор мүрысөөнэй таблица толгойлбо.

Байгша онһоо манай зонодо нааданаар ерэһэн Свердловскын «Уралмаш» мүн лэ һайн бүлэдхэлтэй. Эдэнэр түрүүшынгээ уулзалга үнгэргэхөөр Ново-Кузнецкын футболистнуудта айлшалхадаа, талмайн эзэдтэй 1:1 тоотойгоор тэнсэһэн юм. Харин Новосибирскын футболистнуудтай хоёрдохи нааданаа үнгэргэхэдөө, тэдэнэй 3:1 тоотойгоор илаһан байгаа. Удаадахи хоёр уулзалгаяа өөрынгөө ставленникүүдые бүрэлдүүлхэдэ, Улаан-Удын футболистнууд Новосибирскын